Peoples News Of Three Eastern provinces

東三省民報

▲本報每日出二大張
▲星期一出一張紀念日休刊
▲地址大南門裏文廟胡同
▲中國電話七百八十七號

社長 趙鋤非
編輯 宋遼鶴
經理 陳丕顯
發行 郎勝一
印刷 楊仲三

◀本報奉天城內價目▶

每份零售奉大洋七分每份每月售洋大洋一元二角五分每份一次交足半年費洋奉大洋七元每份一次交足全年費售大洋十四元外埠郵寄另加郵費

君生命危險乎

每年因患腎病而喪亡者。千計。受此種病症不可勝計數。痛苦者。亦不勝計數。與化學家證實云。必有四人患腎病。所致各種症候。種類

●君或亦有此症。此極可怕之惡症。極屬普通。常人所不加醫治。不久即苦難當。年方壯則氣象。其結果則已天亡。君或亦有凡此項病狀如症遺極大危險。

●腎病之症狀 腎病先兆乃。背痛。骨痛。風濕。腰酸。骨節筋骨疼痛。小便刺熱痛。頭痛口味惡劣。舌苔厚膩。便溺病。遺精。以及一切便溺腎等症。

●醫士之所用 醫士均認爲韋威德補腎丸。乃已爲證實之醫藥。方能直達腎部。發生補腎治病之效力。上海博愛醫院張世階醫士。曾用韋威德補腎丸。在極短時期內竟治愈病者三百多人。如君欲得此奇異效果。則速服此丸即可免去非常可怕之腎病。

●先試後買 本公司純以使病者能得愈好。購者得能滿意爲宗旨。新有贈送內容豐容樣品之舉。以便閣下未買之先即可在自己家中試用此種韋威德補腎丸樣品。祗費洋一角作包扎寄費。即可試用贈券請寄至。

東三省總代理營口 英商源來盛洋行

△韋威德補腎丸各藥房均有代售

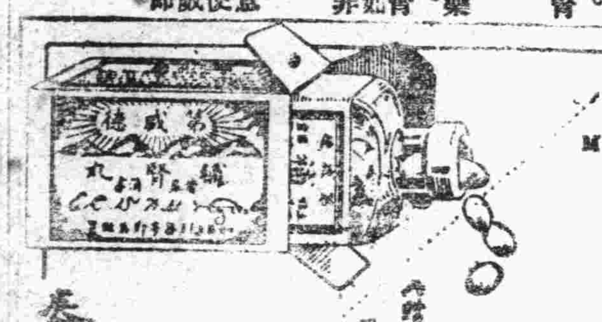

請將此券剪下 贈券

老藍刀牌香烟

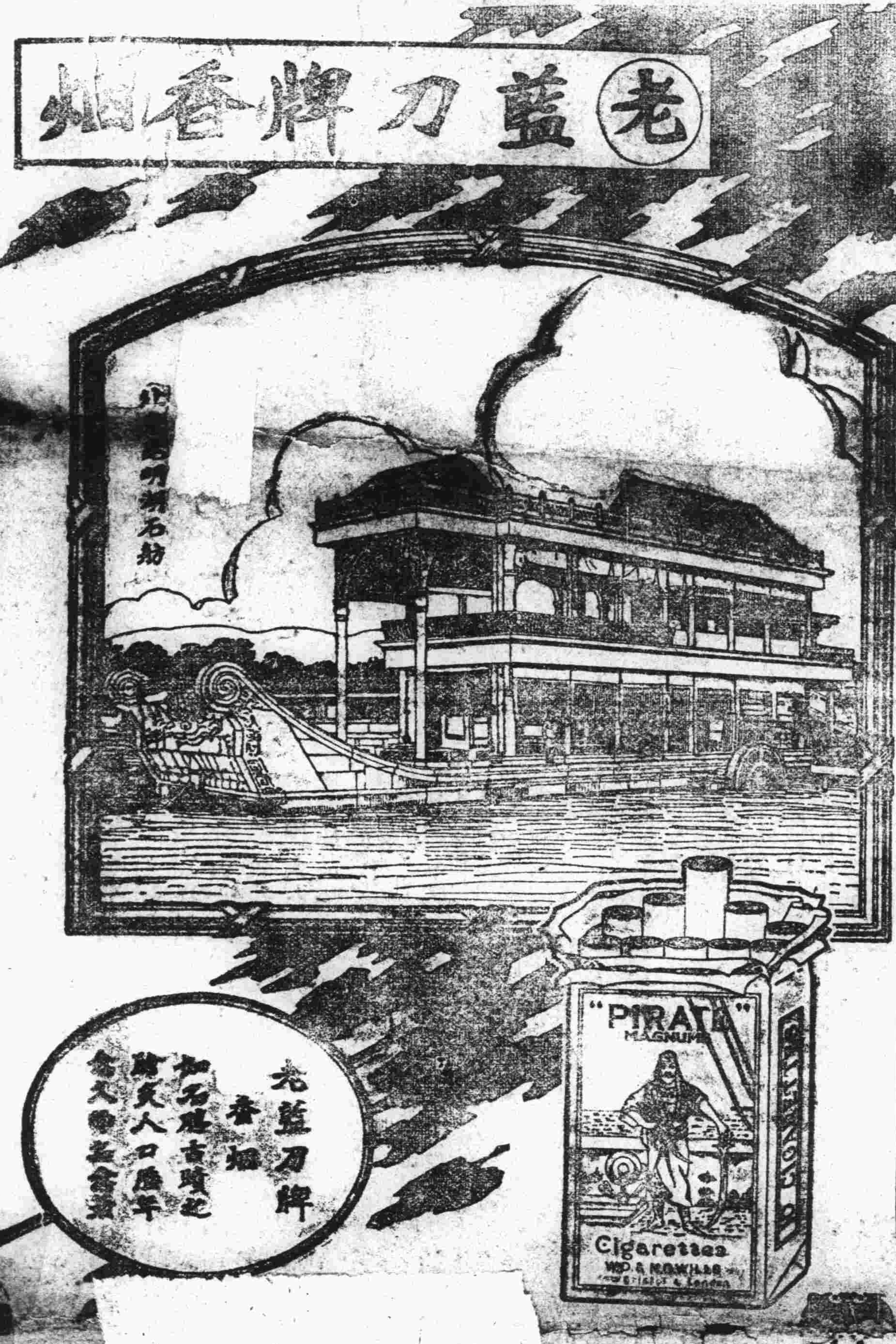

世界第一生乳妙葯

閣下請將此處廣告剪下並郵票三分寄至本藥房即奉送壽術一份空函恕不答覆

閣下小兒乳不足乎雇用奶娘有許多困難乎尊夫人因自己無乳憂愁已達極點現有人造乳出世專生母乳功效速而且久連服兩瓶乳汁即源源而來哈哈父母之快樂嬰兒之幸福君試想由何得來

定價每瓶現大洋一元外埠函購可由郵局匯款每瓶加郵票三角

奉天城內西華門大街 號小西關大街
永年西藥房發行

天津 葆記西藥行 奉天 中西大藥房 五洲大藥房 歐美東號 遼陽 萬盛增 永春藥房 中西大藥房 東英大藥房 興華大藥房 大石橋 聚和祥 營口 全濟大藥房 義興成 中西大餘記 文勝堂 興亞大藥房 東生堂 熊岳驛 煤炭公司 金州 老德記藥房 瓦房店 康德記 大連 杏記西藥棧 華西藥房 本溪 慶和誠 千金寨 中山藥房 鳳城 中西藥房 中盛增 安東 東興成 廣裕增 宏濟藥房 平記藥房 開原 同順廣 昌泰藥房

中西藥房 興亞藥房 吉林 五洲藥房 東升達 張家灣 華西藥房 下九台 松岩醫院 雙城 大北藥房 哈爾濱 陳氏濟藥房 世一堂 中西藥房 仁濟藥房 衛生藥房 華西藥房 呼蘭河 天和堂 四平街 和發藥房 鄭家屯 永昌號 洮南 永昌號 通遼 義順號 彥科醫院 錦縣 仁濟藥房 法庫 和發昌 聚和興 范家屯 泰和公 公主嶺 德昌泰 德泰祥

奉天 老天合絲房

奉天城內四平街西首路南大樓

◀綢緞絨呢雜貨布莊▶

（按）（設）（電）（梯）（登）（樓）（便）（利）

本號自創設以來迄今二百餘年首辦蘇杭緞新綢緞奇異紗羅平金刺綉歐美呢絨嗶嘰毛葛各國洋貨各種旅行器具閨閣化粧用品一應俱全茲值夏季特又新到彩花香縐紗 花素克羅綢 綉花玲瓏紗 閃花紫雲綢 新花芝蘭紗 閃花延齡綢 以及江西各種磁器百代公司各種戲機唱片青年電影機影片並做軍學各界應時衣服定期不悞如荷光顧無任歡迎

奉天老天合絲房主人謹啟

（諸）（貨）（廉）（價）（以）（廣）（招）（徠）

樓上中國電話三百九十六號
樓下日本長電話一千一百八十一番

瑞嘉興 四星期

奉天大中街路南

惠顧諸君大駕早臨勿交臂失之
奉天市瑞嘉興

價廉本號爲謀擴張營業起見自即日起減價三十天務希各界諸君台駕惠臨無任歡迎之至
奉天中街路南同義興謹啟

爲便利外埠顧客、設有專司函售、倘蒙各埠諸君函購衣料等貨 郵寄敏捷 決不致悞、如蒙賜顧、無任歡迎、

代理 雷允上六神丸 獨秘玉樹神油

電話 批發部 四九九 軍服部 五〇〇 綢緞部 四九七號

社論

再論不合作爲亡上策（懷音）

不合作主義。是無抵抗之抵抗。非消極自殺。畏怯退讓者可比也。而且不合作主義之無抵抗之抵抗。其潛力之大。克[illegible]之速。往往比較血脈澎漲。直接奮鬥者。能保萬全。而獲必勝也。

不合作主義。雖盛行於印度。然吾人不能以其係亡國人民之行爲。即謂爲不足一顧。而恥效其工作。**吾人應當注意者。彼印度之亡國。非『不合作』亡之也。正因其先輩人士之冥頑不靈。不知不合作之足以救亡。而冒然與暴英合作之。故終不免於滅亡。**此甘地之所以傷心。而登高疾呼。欲喚醒其民衆也。

由是言之。**不合作云者。非亡國之悲鳴。正圖存之上策。非示人之以弱。正克敵之雄圖。**凡我同胞。幸各認清此點。勿爲敵人奸細之讕言所誤。須知敵人奸細之不惜舌敝唇焦。連篇累牘。力言不合作之如何可鄙。如何可哀者。果眞有愛於我。助吾張目耶。**要不過看透不合作主義之偉大。足以致彼儕於死地。內心恐悸。故爾絮絮叨叨。向吾言之。嗚呼。孰爲悲鳴。吾惟見敵人奸細之悲鳴耳。**

我國人乎。今日今時。敵人所畏者。吾人正宜利用而脅迫之。敵人**所畏者既是不合作主義。吾人即當抱[illegible]合作主義。爲[illegible]運動之根本方[illegible]**[illegible]國上下。互相號召。[illegible]必[illegible]實行。夫所[illegible]合作者。大概情形。吾[illegible]詳言之矣。深恐國人健[illegible]。茲再複述於下。

（1）關於經濟者。　不供給敵人之原料。收回敵人所開採之礦區。不用敵人之貨幣。不存款於敵人之銀行。現存者一律取出。不買賣敵人之貨品。不用敵人輪船火車運貨。商店。公司。與敵人合夥經營者。一律解除之。

（2）關於職業者。　凡供職及受敵人雇傭之華人。無論胥吏。警察。路工。車掌。店員。記者。礦夫。教員。譯員。船夫。水手。乳保。印刷工匠。廚役。役人……一律辭退。絕對不受敵人之籠絡。而供其驅使。

（3）關於教育者。　凡敵人在我國所設學校。全體華生。現已在校者。一律退學。未經入校者。永遠不入敵人學校。則敵人之奴才教育。懷柔政策。黔驢之技。自無所措手足矣。

（4）其他　敵人在我國所發行之報紙。全國人民。一致拒絕不閱。商民人等。已登廣告。一律撤消。未登者。永遠不登。此外全國各都會。各商場。旅館。房戶。不留敵人住宿。不賣食物與敵人。不租房屋與敵人。

上述四端。即所謂不合作主義之精髓也。欲期此主義之實行。只要全國各法團。各人民。下一決心。毅然行之。反掌之間。不勞一兵。不費一矢。不動聲色。即足以致敵人於絕境。**而且此種克敵之辦法。其用力雖猛。其態度則絕對從容。其行爲則絕對和平。使敵人雖遭困窘。而莫我如何。雖有巨艦。而莫可使用。雖有強兵。而莫可進攻。吾故曰無抵抗之抵抗者以此也。吾故曰無抵抗之抵抗。始足以制敵人之暴動。而保全國家之生存者。亦以此也。**凡我國人。幸勿輕視。曷一致努力。實行不合作。貫澈不合作。

電報

華工廠工人接濟外僱華工

▲日人以鉅金千萬運動紳貴……海員工會議決英日船罷工……英日經營之怡和太古日清三輪船公司員役已罷工……滬糞夫將罷工……華船船員提薪三分一助外船員……上海工聯決定英日工廠華工一律罷工……罷工每日需食費十萬元……滬麵包工一致罷工……開封檢查劣貨……武漢二萬人遊行……濟南開市民大會……英捕仍濫捕學生……捕房搜查商店甚騷擾

日人以千萬鉅金向各方有力分子運動疏通洗刷、擬將慘殺華人責任完全推在英國暴徒身上、（北京電）

太古洋行之工人三千人八日在浦東方面罷工、此事係陡然發生、太古洋行之四隻江輪、有三百水手於昨八日罷工、日本航船亦有同樣之罷工、刻下擬用日人、以繼水手任務、據報告云、怡和洋行亦有不穩情形、但水手罷工、並未實現、刻有怡和洋行之沿海航行輪船、於八晚開行、造船廠因受罷工影響、全體停工、刻由中國各銀行、及轉運公司停止營業之故、街市上罕見貨物運輸往來、

英太古怡和、日日清各輪船公司工人醞釀罷工多日、八日在浦東集議、決定九日一律罷工、長江天津兩線航路、祇有招商局輪行駛、英日赴滬商船、無小工下貨、大受影響、

海員工會議決英日船罷工、八日上午罷工工人上岸、滬西飯店西惠飯司罷工、復雇傭人代職、紗織廠罷工有東方、怡和等十六處五萬餘人。蔡耀堂八日晨訪英美日法意領事、各表示風潮早日解決之希望、蔡對工商協會提出之十三條、尚取冷靜態度、（以上上海電）

滬訊、怡和太古日清三輪船公司、因役罷工、已停駛長江班、惟招商各輪照常、

滬上罷工愈益擴大、糞夫亦有加入勢、各國外僑頗以爲憂、日人因電話司機生罷工、通話不便、有自告奮勇入局補充者、惟人數不多、仍無大効、

華船船員不罷工、提薪三分之一、貼外船罷工人、

上海工界聯合會、決定英日工廠華人一律罷工、中國工廠照常工作、

有劉先機者、憤國恥日增、外人日暴、於八日五時投黃浦江自盡、人心又受重大刺激、益憤慨、

外國工廠罷工工人總數有二十萬、每日雖由總商會聯合各慈善團體散放食糧、尚難充飢、狀極可慘、每日每人食費至少需五角、共需十萬元、各界雖極力勸募、但需款太巨、非全國急起援助不可、外交成敗在罷工能否持久、接濟萬不能緩、

製造麵包工亦一致罷工、西人急召集西工趕做、以免斷食、英界巡捕加入罷工潮者益多、總數已達七千人、上海市面英日銀行鈔票已絕跡、唯華人存戶提款均被拒絕、（以上上海電）

岳（維峻）及學聯會教育會印刷工會均陽（七日）通電援助滬案、各街滿布學生團講演英日陰謀、各界將組織檢查劣貨隊、商界分電外埠買辦停購劣貨、我行與英日經濟絕交、（開封電）

武漢各校師生二萬餘人、佳（九日）游行、并向蕭（耀南）請願、蕭面允將所提條件電京力爭、但鄂教廳奉諭、轉令各校提前放暑假、（漢口電）

學界七日起全體罷課、今（八日）午在省議會集合、遊行示威、到者廿五校近三萬人、赴督省兩署請願、龔（積柄）當與張（宗昌）電京嚴重交涉、旋赴商會、坐辦陳震生表示合作、七時、學生始散盡、定灰（十日）開市民大會、（濟南電）

豫東嶽學校來滬旅行之學生十五人八日在梁溪旅館被英捕拘去、工部局仍極力搜捕學界中人、意在壓迫學界不能在租界活動、風潮便可緩和、不知人心憤激已極、若慘殺之後、又繼濫捕、仍恐將激起事變、

蔡會表示、工商學聯合委員會所提先決條件、現正在商辦、備提談判、（上海電）

總商會因態度不明、受會員攻擊九日召開臨時大會、社會秩序尚安、華工廠工人漸上工、但按照工資、提成接濟外雇華工、俾持久云、（上海電）

蔡曾晤英領時、彼仍言巡捕開槍事、可由會審公堂依法辦理、華人非先開市、絕無磋商餘地、並謂英使訓令如此、華人所提條件已電英使、訓令未到前不能表示、蔡會默然而退、（上海電）

滬訊河南學生推舉代表十八人赴滬、慰問傷亡及被捕學生、廟某旅館、又遭英商團毆辱並拘押工部局、（北京電）

捕房連日侵入住屋商店搜查、八日豫東嶽學生到滬參觀、悉數被捕惹起重大反感、（上海電）

據鎮江英領事報告、該處學生異常憤激、但有中國司令官二人向領事聲明保護、並擔保外國人之安全、（上海電）

中外要聞

全國奮起募捐援助上海失業者

▲北京二十萬人之國民大會——議決實行經濟絕交——張雨帥電執政請嚴厲主持——馮玉祥願爲政府後盾——北京男女學生奔走募捐——教育改進社捐薪百分之十——柏林智識階級團體代表五百萬白人同情于中國——滬工人寧死爲雄鬼——章太炎請開議收回租界——全國學生於二十四日在滬召集代表會議——保定民情甚激昂

▲二十萬人之國民會議

京訊滬案發生、環球震駭、我國人民身當其衝、悲憤之情、非言可喩、各界爲援助滬案、力爭我國國體及國民人格起見、特於昨（十日）下午一時、在天安門開國民大會、到會者有二十餘萬人之多、紙旗傳單、有二十餘萬份、會場布置、中爲主席、四方爲各界演講席、該會以一人主席、恐不能貫注全場、決推民黨李石曾、商學界代表楊熙齋等、軍界鹿鍾麟、新聞界陳班侯等、組織主席團、偕同警察維持會場秩序、開會程序、一、主席宣布開會、二、報告英日慘殺同胞情形、三、提議、四、示威遊行、五、到外部自執政府、外部、請願、六、到外部自由散會、遊行沿途口號、爲「打倒英日帝國主義」「收回租界」「收回海關」「收回領事裁判權」「取消一切不平等條約」「不用英日貨」「不用正金匯豐銀行鈔票」等、對於滬案議決、（一）即日派往上海收回英日租界保護同胞、（二）即日發銀一萬元、救濟上海被害同胞及罷工工人、（三）驅逐英日駐華公使及領事出境、（四）自今日起抵制英日貨物、拒絕輸入、拒用英日貨幣、不向日英銀行存款、存款提出、（五）國人爲英日人之大小雇員以至夫役、立即退出英日機關及其家庭住宅、不與服務、（六）不供給英日人貨品食物、（七）禁止我國原料出品不售與英日二國、（八）在本案未解決前、請政府對於英日外債宣告停付、以其利息撫恤死者及罷工罷業同胞、（九）抵制英日在我國之一切營業、不坐英日輪船、禁止英日輪船在中國內地運輸、（十）抵制英日在中國所辦報紙、不購閱不收受、（十一）各團體各界人民齊努力指款救濟罷工罷業同胞、並設法安插此等同胞之生活、（十二）中國國民退出英日租界、在租界不收回以前、絕不遷入、（十三）全國國民以有組織的永久堅持的毅力、對於所提條件、監督政府向英日政府提出、不達完滿目的不止、（十四）廢除中國與英日間的一切條約、（十五）收回全國英日租界與租界地、（十六）收回海關及鹽政管理權、（十七）撤退英日駐滬領事、（十八）廢止英日領事裁判權、并收回上海會審公堂、（十九）依我國法律懲辦上海工部局總巡捕、與行兇捕頭巡捕、（二十）賠償一切損失、（二十一）對於被殺之我國工人、學生商人、由英日政府賠償每人一萬萬元、（二十二）英日政府應向我國國民與政府道歉、（二十三）各地罷工工人一律復職、工資照給、當發出通電及宣言、茲將通電錄左、全國各報館轉全國同胞鑒、上海青島英日帝國主義、慘殺同胞、舉國痛憤、此間各界昨日下午一時、在天安門開國民大會、到會市民二十餘萬、羣情激昂、議決誓死剷除英日在華之暴力、宣告不平等條約無效、即日驅逐駐華英日公使領事出境、願全國國民其速奮起、北京國民大會叩灰、

當國民大會開會講演時、有中華教育改進會川人陳渚夫君當衆斷左手第四指血書「誓死救國」四字、血花飛濺、台下觀者多淚下、有痛哭失聲者、旋即議決結隊示威遊行、并赴外交部執政府、以陳之血書爲前導、至正陽門大街、狂風驟雨突然而來、大衆當時議決、小學生散歸、大隊仍然前進、到外交部至執政府請願、茲并將請願書錄下、

爲請願事、本日北京市民、爲昭雪國恥、援助上海、被英日慘殺同胞、特集天安門前、舉行國民大會、計到會者、人數在六十萬以上、公推市民李石曾楊熙齋爲主席、通過後開各議案、最後、並一致決議、將此等議案、請願政府、一一切實嚴重執行、不能有所因循瞻顧、以誤國家、而失機宜、並推定北京各界對英日帝國主義慘殺同胞雪恥大會爲執行機關、自即日起、督促政府、嚴重交涉、並爲外交後盾、再今日到會民衆、激昂異常、對于此次英日慘殺同胞、認爲一息尚存、決無反顧、撫心泣血、悲憤莫名、同仇敵愾、自開國以來所未有也、伏念此等議決案、皆經審慮、切合時宜、萬懇執政順從民意、立即執行、庶努力對外、一致同心、否則民憤難遏、憤必遽廣、惟我當局、其速圖之、謹此瀝籲、敬祈垂擇、此呈執政府外交部、

▲張雨帥電促力爭

執政鈞鑒、此次滬上學生游行街市、整隊便裝、手無寸鐵、爲文明各國所許有、乃英警開槍轟擊、一之爲甚、至再至三、既屠學生、又傷行人、草菅人命、慘動猖狂、數日以來、工商輟業、全國騷然、影響民生、豈惟吾國、乃聞英領方面、尚復不顧是非、一味強硬、是直蔑視公理、不顧邦交、我執政視民如傷、愛國有素、決不忍坐視橫行、聽諸容謀立斷、嚴厲主持、作霖等、捍衛國防、義無旁貸、謹當仰承鈞裁、一致對待也、謹合詞電陳、伏乞鑒察、張作霖、李景林、張宗昌、張作相、吳俊升、姜登選、闞朝璽、佳、

▲馮玉祥枕戈待旦（衛路）

緣自滬案發生、國人奔走呼號、罷市罷工、日形激烈、此誠近年來未有之創舉、交涉困難、雖在憤激、措置稍一失當、後患即將難回、惟事禁洪纖、理有曲直、邦交貴篤、而國權不可稍侵、民德宜醇、而民氣不可稍抑、查此事肇禍之因、係由於英人排擠游行、然手無寸鐵、不過一種愛國表示、文明各國在所不禁、乃上海英警一再殺人、倍極慘酷、據外交部第一次抗議書中云、竟有檢查傷處大半皆自背入等語、對我國民有如仇敵、事實已明、是非益著、昨讀明令、敬諗政府對外既嚴重抗議、對內復引導正軌、幾經審慎顧慮周詳、至深欽仰、玉祥等職任驅寄、分屬國民、覩茲慘狀、雖已於言、誠知親人善鄰、爲國之實、平昔對于友邦、固當力主親善、即友邦對於我國、亦何嘗不表示和平、乃英領頻頻藉強權滅絕公理、責難諉謝、罪有攸歸、可爲斷言、務請據理力爭、堅持到底、倘彼良心不泯、認罪謝過、固爲至幸、萬一仍有不測、玉祥等爲公理、爲人道、爲國家、爲民命、誓當枕戈待旦、爲政府後盾、爲國民牛積憤、肝胆塗地、在所不辭、披瀝陳詞、伏乞垂鑒、馮玉祥、馬福祥、岳維峻、楊虎城、孫岳、張之江、李鳴鐘、佳、

▲燕大男女生奮勇募捐

國聞通信社云、燕京大學、昨（十一日）晨分全校爲三十五隊、每隊男生八人、女生兩人、分向東西城募捐、各隊各持式樣一律之小旗及徽章、沿街戶勸募、自晨八時半至下午一時、各隊撲滿早已裝滿銅元、復取出融辦法、以各女生之大書最爲踴躍、捐款、其各隊成績甚佳者、一晨之間得捐二三百元、最低者亦募得二三十元云、

▲募捐中之清華學生

國聞通信社云、昨日（十日）爲北京各校爲滬案募捐之期、清華學校學生派在前門一帶、該校學生晨五即起床、五時半早餐、六時十分即動身至西直門整隊、步行至前門、沿路泥濘滿地、該校學生毫不以爲苦、至前門略爲休息、即分隊往各街市募捐、四人一隊、計四十餘隊、聞募捐之成績甚好、捐款者亦非常踴躍、起初預備之撲滿、尚不敷用、又添買十餘具、至午後五時、始坐電車至西直門、乘火車回校云、又該校學生會、近日有晨操、派教練官楊君到校教練、楊於日前（九日）午後到校、全營閱操、楊作一極簡單之演說、謂此次彼係本愛國熱忱、來與清華學生共同研究軍事學問、提倡尚武精神、一致對外、此後每日彼將來校指導一切、來校汽車費、亦完全由衛戍總司令鹿鍾麟私人担任、楊現已經盡教務、該校原勤有上海慘劇日刊、中英文各一種、中文日刊、已得京報允許、將京報副刊改由清華編輯、經濟發行、完全由京報負擔、清華並加印五千份、每日由同學會騎自行車者入京發行、並郵寄國內外、該校此次大一出份同學擬舉行之選別俱樂部會亦多、并此項俱樂會費、其一概捐助、作爲接濟滬上罷工工人之用云

▲教育社捐薪百分之十

中華教育改進社全體職員議決從本月起、捐薪百分之十以爲援濟滬上失業同胞之用、已於昨日電知全國各界共同進行、原電如下、全國軍警政學工商各機關暨各公團各報館鑒、此次上海市民爲國家爭主權、爲民族爭自由、爲世界爭人道、傾家破產、蹈蹈赴難、數十萬人相繼失業、同人爲堅持到底計、議決全體每月減薪百分之十以上、匯滬中國銀行、以資援濟、深望全國各界、一致減薪援助、以維國權、而伸正義、中華教育改進社全體職員、

何以清導丸

清導丸

紅色清導丸可保閤下身體安康疾病不侵凡大便閉結肝火上升肝陽不和能致頭痛及胆汁不調等症乃是各疾致病之由紅色清導丸功力和平能潤腸導滯平肝和胃使內腑清潔腸胃有序各症自然消弭矣

湖南湘鄉瀫水白鷺灣上竹園羅漣猗堂內地會禱告所羅仲淵先生來書云貴局清導丸試服之後功效昭彰不但賤軀得以輕……

TES

獨 ……催眠……

是書爲閩南精神醫學會長高潛修先生所著內容分四篇首論學法次述修養繼示方法終言應用……

家常必備 食品烹製全書 定價六角

本書凡烹調醃製諸法畢備如製火腿皮蛋釀酒製麵做醬做豉醃製菜蔬風醃魚肉餅餌點心等均採專門秘訣並有洋菜法及法製品等尤屬罕覯

園藝新書 百花栽培秘訣 四冊定價八角

本書採集栽培花木藤蔓花草等秘訣數百餘種於花之喜陰喜陽……

名家 畫訣

山水畫訣 二冊六角

上海 中華新…… 各埠……

代 奉天誠……

使爾安康
……科學精邁絕倫也並且敝家庭各兒女試用清導丸者無不小試小驗大試大效特此致謝如患口氣穢濁皮膚紅癢或黃萎等症或便閉肝熱頭暈試用清導丸當爲合宜功力和平出自天然有微利平肝之妙用服之立見奇效清導丸凡經售西藥者均有出售或直寄郵票大洋六角至上海江西路六十號韋廉士醫生藥局原班郵奉清導丸一瓶郵費在內每六瓶大洋三元
丸導清色紅 PINKF

▲五百萬白人深具同慨

柏林六日電、各國無黨派知識階級勞動者所組織之國際工人後援會（該會爲歐美各國知識階級之國際團體、有會員五百萬人、著名學者如蕭伯納、巴爾布施等均爲該會領袖）、爲上海慘殺事件、致中國國民宣言如左、

上海奮鬥羣衆暨中國全國勞動者學、柏林國際工人後援會、中央委員會、謹致其極誠摯之敬意於全中國及上海之奮鬥羣衆及犧牲者、本會代表五百萬之各種知識界勞動者對彼帝國主義強盜虐殺赤手空拳之中國學生與中國國民持一致反抗之態度、我白種知識界勞動者、與彼侵略中國之強盜無相同之點、吾際亦受彼輩之侵略、彼輩在國家方面侵略中國、在階級方面、則侵略我知識階級勞動者、吾人欲謀安由、唯有一致奮鬥、吾人欲爭自由、唯於由東亞民族與歐美澳各洲工人攜手、方可臻於成功、我五百萬知識界勞動者、謹致極深摯之哀悼於因死英雄之父母妻子、而願在言論以外、從行爲上實吾人對中國之援助、視死者之犧牲不至勞徒無益、顧既死之中國兄弟重重山海之彼方、有數百萬異種之無產者深具同慨、且準備與彼出而作戰、中國人民之敵、亦即吾人之敵、中國人民之戰爭、亦即吾人之戰爭、中國人民之勝利、亦即吾人之勝利、祝中國民族解放萬歲、祝全世界知識界勞動者團結萬歲、世界中凡人皆應有平等之人權與尊嚴、

國際工人後援會中央委員會委員、法國、巴爾布施、英國、蕭伯納、美國、先克雷、德國、錫琴、俄國、加米尼夫、英國、蒲爾斯路、瑞士、傅里爾、荷蘭、費曼、國際工人後援會中央執行委員長孟森堡簽字、六月五日、伯林、

▲京滬學生會在京招待新聞界

國聞通信社云、上海學生會代表沈有貧倪文亞王信吾趙樹等四人、于前晚到京之後、即于昨日上午十時偕同北京學生聯合會在師範大學招待新聞界、到二十餘人、先由沈有貧報告滬案經過情形、大致與報載情形無甚出入、茲記其有爲載所未及者、略謂上海各校學生因文治大學上海大學兩校學生被捕房捕去六人之後、頗爲憤慨、于五月二十九日遂開會決定次、齊赴捕房保釋、捕頭（英人）拒絕、並限令於分鐘內退去、否則開槍、時學生數千人以上、事實上非片刻所能退淨、乃捕頭遂命華捕放槍、華捕以同爲中國人、不願傷殘、僅朝天放一排、無有損傷、時學生等均已向後退走、捕頭見華捕不肯射擊學生、又命印捕放槍一排、于是中彈而倒者不知其數、而彈則皆從背後入、計當場死者九人、傷者四十餘人、而滬報僅據工部局之報告、謂死四人傷十餘人、而當夜工部局、並通知各報及通信社須慎重紀載、違干未便、故及至次日（即三十一日）各報紀載、皆係租界當局方面宣佈者爲多、當時實在情形、皆未載出、各校學生閱竟皆極憤、派代表往各報質問、則皆以在外人勢力下、不敢任情紀載爲言、其爲狀之苦痛、可以想見云云、次趙澍報告上海學生會之態度與近狀、略謂此行之目的、計有三項、（一）報告五卅事件之眞象、（二）說明上海學生會之主張及工作、（三）請各界捐款補助罷工工人、至於上海學聯會之主張、則絕對非過激亦非排外、僅爲爭國權人道、而又不得不使用相當之手段、現在所採手段則爲不合作主義、與經濟絕交、其主要之點爲（一）不用英日銀行鈔票、（二）不用英日貨、關于此點、並望各界予以贊助、但因不合作之結果、英日工廠退出之華工、皆一旦失其維持生活之資、故對于救濟辦法、治標者擬先從募款入手、交學聯會、以發散各工人、治本辦法、則擬請各界提出存放外國銀行之款創辦工廠、至學聯會對于新聞界之希望、則有三種、（一）督促政府嚴重交涉本案、（二）喚醒及指導民衆、（三）對學聯會主張、予以贊助云云、新聞界方面、亦畧有答辭、十二時方散會云

▲在京滬工界代表宣言

世界通信社消息、上海工界、因北京各界援助滬潮、七日在中央公園開國民大會、特派駐京代表孫宗昉答謝、其演詞甚長、略謂此次滬上工潮、釀成血案、迭被徵會急電催迫、而請政府嚴重交涉、致使我最仁慈最懇摯最烈性之學界同胞、出爲援救、又演成絕大慘劇、波及各界、被殺者七十餘人、被捕者八百餘人、爲空前絕後之浩劫、同胞何辜、受此奇禍、宜乎義憤所鍾、震驚全國、繫體國家興亡、匹夫有責、奮袂而興、義無旁貸、然必先之以識力、繼之以財力、終之以毅力、則平素理想上之計劃與希望、乃能成爲事實、（中略）精神一振、何事不可爲、乘茲愛群互助浩然之氣、一鼓而下、實行經濟政策、毀家紓難、爲國捐軀、生爲義夫、死爲雄鬼、較之甘爲奴隸、聽人荼毒、其相去何可以道里計、鑑觀々過慮者、丁茲痛深創巨、風起潮湧而來、殆至境過情遷、雨散雲飛而去、復如對於二十一條、具稱犧牲、僅留得國恥紀念、茫無建樹、是則大可哀大可懼、終之以毅力、勿爲五分鐘熱度、願與父老伯叔兄弟姊妹共勉之云云、

▲章太炎電請收回租界

章炳麟褚輔成等、發出通電、對滬案發表主張、其原電如左、（上略）五月三十日上海各校學生、因反對外人越界築路及加碼頭捐事、游行演說、至英租界被拘四十餘人、因復擁至南京路英巡捕要求釋放、英捕交涉未已、任意開槍、傷學生及路人二十一名、當場死者十人、重傷斃者七八、英捕房自謂保護治安、而學生未攜帶金刃、空言求請、何害治安、乃竟開槍殺人、波及行路似此妄行威虐、豈巡捕之職當然、事後學生要求駐滬交涉員、與領事談判、請將行兇巡捕治罪、而該捕房始終狡展、連續兩日、仍于馬路槍殺市民不絕、是則租界吏役、擅殺華人、一切可以保護治安藉口、恐擅專制君主、亦無此殘戾也、某等以爲英捕而不治罪、固不足以肅刑章、英捕而果治罪、亦未必足以防後患、惟有責成外交當局、迅速收回租界市政、庶幾一勞永逸、民慶再生、且向日租界所自詡者、不過曰內地官廳保護商民之力、遠遜租界耳、然自頃歲以來、綁票行劫之事、層見疊出、租界巡捕、無奈之何、比之內地都會、雞犬不驚、防護之力、優劣懸殊、而今英捕復恣以兵器殺人、則內地警察、固無此事、苟人民爲自衛計、政府爲保護人民計、以收回租界市政開議、英人雖悍、當亦禁口無詞、至收回以後、英人所置私產、仿日本居留地法、仍可任營業、則於通商原無所礙、惟租界之名、在所必廢、英人所設市政廳宇、在所必收、戢兇暴而惠黎元、殆無逾此、素知諸公愛國衛民、無間退邇、用是直陳愚戇、懇請一致主張、期於必效、使水深火熱之民、早登衽席、則非僅上海一方之幸也、章炳麟褚輔成周震麟曾彥張冲王麗中袁華選蔣光亮張啓榮王心三徐偉程耀楠印、

▲全國學生將在滬開大會

民治通訊社云、北京學生聯合會、以滬案重大、急須召集全國學生代表大會、討論一切、日前曾電致上海請予定期開會、昨日上午已接到上海全國學生總會覆電、謂已定六月二十四日開會、請北京速派代表前往列席等語、節照錄原電如左、

北京學生聯合會鑒、滬案關係甚大、本會代表大會、特提前開會、定六月二十四日在滬舉行、望選派代表、具證書、尅日赴滬、全國學生總會佳

▲外部三次抗議之內容

民治通訊社云、滬案我國第三次抗議、外部現已擬就、據聞其內容、第一段係駁外交團二次答復所稱開槍責任不在租界當局一層、查上海學生五月三十日愛國運動、純以和平手段、徒手演說、租界巡捕不應即以武力逼壓、以至殺傷多人、外交團對于此次事變原因、根本觀察錯誤、此項結果之責任、應由公共租界當局負之、第二段現中政府、已派大員赴滬會同各界查辦、要求先決問題四項（一）公共租界解嚴（二）撤退陸戰隊解除商團巡捕武裝、（三）釋放被捕者、（四）恢復被封各學校原狀以上四項、務希迅速轉飭滬領事照辦、俾平華人氣憤、先行恢復秩序、至華人一切損失、仍聲明保留、一俟查明、再行提出要求云云、今日尚須經國務會議討論、如無異議、下午即可選出云、

又聞外部現擬發出公函二件、一致領袖義領、一致英國白代辦、要求先撤整事捕頭之職務、交付看管、然後再議其他一切辦法云、

▲保定各界之激昂 華歐社

保定六月八日通訊云、上海慘殺案發生後、保定各界聞之、異常憤慨、保定警察廳長吳世分、事前遍謁各學校校長、復邀請全城各學校校長、及軍警當局開會、協商結果、定於六月八日開保定市民對外游行大會、並由警廳借安淮軍公所東街戲園賢良祠大慈閣、及其他公共處所爲宣講之地、八日上午八時、第六中學全體教職員學生、自北關進城游行、河北大學、育德中學、第二師範全體教職員學生、自西關進城游行、其他學校如烈士田學校、直隸第二女子師範學校、模範中學校、直隸甲種工業學校、模範小學校、附屬小學校、一律全體参加游行、游行者塞途充巷、而秩序甚好、其旗幟書作『一上海同胞被英日殘殺、』『援助上海被殺同胞、』『收回租界地、』『撤換英日大使、』『誓與英日經濟絕交、』等語、至十一時齊集南關公園、與會者有一千餘人之衆、對外游行大會、深得各界同情、西街中華書局、及天辛牌樓商務印書館、特爲游行者供給水漿、而堅利華南紙局捐印上海同胞被殺圖數千張、與各校學生所持之油印傳單同時散放、足徵各界對滬案之憤激、幾全體一致矣

太平洋國民會議之我國代表

▲張履鰲等十日放洋 ▲此行最要之方針

民治通訊社云、關於太平洋國民會議、我國代表人選、現在已經籌備處執行委員會、聘定張履鰲、歐陽心農、黃憲昭、宴陽初、陳立廷等、業於昨（十日）日乘威遜總統號放洋、並聞我國代表此次出席之最要方針爲根據一切事實公開討論、及注意個人之聯絡云、

評論

是誰煽惑？（蠢慈）

本報記者安君懷音。近日因滬上事件。曾著論說。痛斥英日暴徒之無狀。關於懷音之論著。凡稍有人性或人性未盡泯滅者。未有不承認其近於眞理。合乎仁道。不謂日本報記者。竟以『煽惑』名之。是眞所謂喪盡天良。滅盡人性者也。

夫所謂『煽惑』者。即令退五萬由尋而言。亦須負有助亂長惡之慊。滬上事件。英日暴徒以殺人利器之『機關槍』。向一般『手無寸鐵』之工人與學生射擊。致喪人命無算。試問此種蔑視正義之暴亂。究自誰作。試問此種不顧人道之大惡。咎應誰屬。吾報記者之所以痛加斥責者正所以冀收撥亂反正。去惡還良之功也。乃日本報記者。竟喪心病狂。對於此種言論。而認爲『煽惑』是何異承認英日暴徒之舉動爲是。是何異助長英日暴徒慘殺之舉動。是何異以中國人之死者尚不足滿其獸慾。而欲遂其盡人而慘殺之願。嗚呼。是眞所謂人面獸心者矣。嗚呼。是眞所謂慘無人道者矣。嗚呼。是眞所謂大事其『煽惑』者矣。非我族類。其心必異。同胞同胞。曷共識之。

民聲

嗚呼當醒不醒之同胞（未署名）

嗚呼同胞今日何日乎。帝國主義氣焰萬丈。眞可謂登峯造極。我弱小民族。將永沈于萬刼不復之地獄矣。試觀彼武力侵略之不足。而繼之以經濟之壓迫。經濟之壓迫不足。而繼之以私人之虐殺矣。爲翦草除根計。彼嚳刀霍霍者眞是心花開放。慶賀不遑。嗚呼。我人微命賤犬馬不值之同胞乎。沸淚果何從耶。

彼犬馬之賤微。稍有人心者。猶不忍以一時之衝動。而屠戮之。今彼殘暴不仁之仇讎。竟公然以槍彈刺刀。橫加我力微無抗之弱小民族。嗚呼同胞。試思吾中國人之身命。尙若一區區犬馬否耶。

嗚呼。死者已矣。吾同胞竟漠視親愛之同胞而恕然置之乎。京滬武漢……同胞。莫不大聲疾呼。揮淚痛號以誓死於彼殘暴不仁之仇讎。而不甘以犬馬自安。一腔熱血。擾臂奮呼。上以慰無辜而痛遭殘殺之同胞。下以圖將來生命之安全。濺盡熱血。昌白及血嚨號。身可死。而心不可死。嗚呼同胞乎。吾弱小之民族。合此犧牲以圖安全外。尙有他途否耶。

嗚呼吾最親愛之東省同胞乎。胡爲冷靜若斯乎。將認上海去此數萬里。彼地之事無與於我東省乎。將謂熱烈狂呼無補事實乎。將謂國事交涉自有其人非吾儕之責乎。抑將謂帝國主義之壓迫不敢有所表示乎。嗚呼誤矣。嗚呼誤矣。

嗚呼我親愛之東省同胞乎。上海非我國土地乎。上海之人非吾親愛之同胞乎。彼殘暴不仁之敵人。於我家室之內。任意殺戮我家人。吾安坐而漠不與焉。謂爲非殺我也。是何亢爲有人心乎。且彼帝國主義之侵略行爲。無不取嘗試之態度。試焉而吾安受之。則彼日循序漸進。變本而加厲矣。嗚呼。上海人既可任意屠戮。則吾將亡未亡之可憐虫。尙有一刻之安全否耶。嗚呼同胞。若甘心爲奴隸爲犬馬。任彼虐殺而不抗。則愈冷靜愈善矣。不然者孰若取合衷共濟同努力奮鬥以挽一生於九死耶。

若謂懼干涉。尤爲未思者也。人情相通。各如其面。吾人義憤之對外。在上絕無干涉之理。吾觀上海傷亡之同胞。張漢卿盧永祥孫傳芳等。多有賑郵。則愛國運動。救亡運動之足以得有情者之同情無疑。故在不越範圍而行動之。必不至受強暴之干涉。嗚呼我東省同胞其急起乎。

嗚呼同胞乎。試觀今日之中央政府。各地軍閥。爭權奪利。紛爭不遑。非同胞爲之督促激勵。彼何暇爲同胞計耶。故爲今日計。欲有以監督政府使之極力交涉。以雪慘死無辜之寃。而收同仇敵愾之衆。非吾同胞一腔熱血。團結奮鬥不可。嗚呼同胞。天下興亡匹夫有責。愼勿謂熱烈無補而奄奄以待斃耶。

且也人心之激發也。必有所表現。吾人其甘願彼殘暴外人之慘殺吾無辜之同胞乎。不急起呼號而圖救之。何以見吾人之反抗彼殘暴之行爲耶。且人殺吾同胞。而我則漠然若無聞者視同胞之遭殺而無關痛癢之劣種。何怪人任意屠戮而無忌耶。自今而後。吾同胞之遭彼慘殺誠不知伊於胡底也。嗚呼同胞。其亦欲避夫慘殺之禍乎。

若謂懼帝國主義者之壓迫而不敢興者。是眞甘以奴隸犬馬自居。而未以人類自待者也。夫各地之於同胞被慘殺也。莫不奮臂狂呼。痛詆其罪。而我獨不敢一爲太息。是何異一家之人遭仇慘殺。而已獨縮畏並一哭號而不敢爲。天地間最大之悲痛恥辱有過於斯者乎。嗚呼。履霜堅冰。其來也漸。人也氣愈驕而愈虐。我也氣愈餒而愈靡。則吾弱小之民族幾何而不遭慘殺之痛耶。嗚呼同胞乎。亦思有以保性命於一線乎。夫偷生者未必生。而誓死者未必死。盍急起反抗於死裏求生一線之希望外。尙有他途否耶。

嗚呼吾東省親愛之同胞乎。果欲供人刀俎而甘心犬馬之不若乎。愈冷靜愈順從斯誠計之得者也。如不然者。其速覺悟而與吾全國同胞作同舟共濟之人。爲感慨悲歌之興。努力奮鬥。以保黃炎五千年來之國家。以保我可殺不辱之人格。以保我將死未死之生命。嗚呼。爲國家而犧牲。爲人格而犧牲。爲生命而犧牲。此其時矣。生死之關頭。存亡之樞紐。此其時矣。見兎顧犬。猶未爲晚。覆水難收。後悔已遲。嗚呼同胞乎。切勿待沉淪於萬刼不復之地位。再思翻身也。嗚呼。我親愛之學生乎。工人乎。商人乎。軍士乎。其皆猛醒爾沉沉之夢乎。吾更望吾官府其愼勿干涉國人愛國救亡之運動。而甘居於已亡之地位以爲虎作倀也。嗚呼氣者。人之所以生。國之所以立也。人無氣則死。國無氣則亡。是以黨錮之禍。東漢遂之。東林氣消。明室遂之。吾親愛之同胞乎。官府乎。念此乎。

請國人勿再閱盛京時報（營川讀者）

▲幷勿再登廣告於該報

自滬上英日暴徒慘殺學生案。發生以來。震驚全國。吾人幾無日不在悲慘痛哭之中。稍具人心者。莫不深表同情。予以援助。詎國奴穆儒丐者。竟麻木不仁。於盛京時報上。發表喪心病狂之論調。抑何可傷也。該盛京報。侵佔文化。挑撥軍閥。爲其天職。年來擾國流離。生靈塗炭。何莫非伊所鑄成之。國人不察。喜其別開生面。分外熱鬧。不惜金錢。而爭相購閱。是尤無恥之甚也。余痛該報無端滋擾。主張惡劣。曾不寓一目。故該報之內容如何。莫由而知。今閱啓明學社之評論。方知該報之萬惡。及穆某之劣跡。較傳言爲尤甚者。穆儒丐眞可謂慕乞丐矣。日本報如泰東日報。尙能主持正義。力爭公道。穆獨何心。冷血若是。其所主張之論調。日本人指使耶。抑甘心耶。穆爲中國人。受日人指使猶未可況甘心乎。雖然。吾不恨穆豎之忘祖。而恨中國人之無恥辱也。該日報之能擴充各界。無非我國人之助長之。國人國人。盡速醒諸。在直系全盛時代。該報爲迎合社會普直人之心理。一再鼓吹。大發僞論。今直隸已倒。尙復何言。請以國家爲重。勿再被彼所愚弄。今後勿再涉閱該報之廢紙。並勿再登該報廣告同心戮力。一致對外。庶幾星火不致燎原也。六月九號。

本號 自製窯釀各種老山参糖虎鹿仙膠順白参鬚社白人参等類貨眞價廉與常克己開設奉天中街東首路南

（同胞注意） 奉謙益堂 （世界奇藥）

除瘟救急寶丹
此藥經本堂數年研究其功力迅速藥量微少稱爲中國第一之妙品專治瘟疫霍亂吐瀉緊痧頭痛身熱癘風外感轉筋腹痛卒然仆倒時冷時熱四肢倦傾等症速服拾粒立效至於咽喉腫痛水穀不能下嚥者口含拾粒自然消化小兒抽風等症大有奇功每付一盒每盒定價八角

清痰止嗽丸
本堂發明此藥爲治老年氣虛痰喘多寒咳嗽脇痛頭眩痰中代血風火咳嗽行坐不安或涎腥臭口味不開食火咳嗽痰多不利飲食無味勞傷咳嗽久嗽無痰陰虛氣短更宜常服助氣清痰養陰止嗽服試之無不效驗輕者一盒分服四兩每盒一元每打十元

特等虎骨熊油膏
專治男婦半身不遂腰腿疼痛風寒麻木四肢不仁男子腎寒小腹脹痛女子經寒久不受孕等症其效如神每張定價一元二元

參茸烏雞白鳳丸
名驗普及功效有別本堂虔製此丸久已馳名試驗婦界至寶經血病之珍品並治經婦帶證每粒定價五角及一元

參茸虎骨藥酒
專治男子腎經虧損腰脊痠痛四肢癱瘓氣血不足遍身無力女子宮寒經期不准赤白帶下腰腿疼痛婦科病症每瓶定價元角及一元八

經售處 營口 東順昌 益華藥房 聚和順 永興號 颿欲隆 匯通銀號 開原 通盛達 千金寨 曾濟信 興京 萬隆當 依蘭縣 集成棧 永春泰
中國電話七百零四號
本號分櫃 通遼縣路南大街

成功術秘鑰
錢之秘訣運用之方法有序獨等之實驗暗示修習之法詳述順家言不特諸施之能以來傳訣本書均根本可購書本者紛謝又值洋二元裝一冊定價發行成眠

丸散膏丹自製法 四冊一元二角
以種植之花木皆可用人力以奪天工 陸士諤先生選 書中分藥丸藥散藥膏藥丹藥酒五大部皆醫家慣用藥肆常售之經驗良方得千餘種所有製法用法均分別指示

醫學易通 四冊定價八角
陳修園著 秘 是書原係先生結晶之作復經潘偉如增刊內容若切脈辨症用藥均有不傳之秘學醫者手此一篇便能豁然憬悟無師自通

三種 秘傳
石人物花卉法等畫訣 三冊 角
花鳥畫訣 二冊六角

書概售七折 近處北四川路東祥里 教育社發行

售處 北大東書局

大書特書

提防假冒

雙妹老牌生髮香油

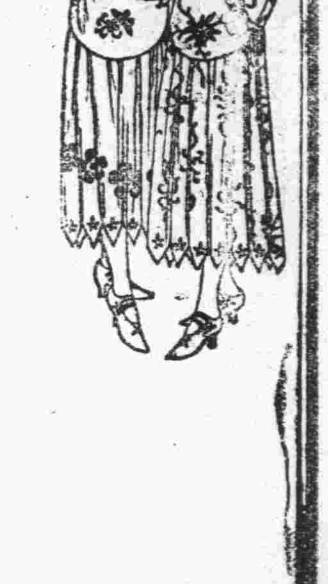

本公司之雙妹商標曾經 在中英等國政府註册別人不得冒效及影射至各種化粧品得荷 社會之歡迎亦爲用家所賞識者皆由製造之得法質料之精良有以致之惟世風日下人心不古有等無恥之徒奸貪之輩希圖漁利以偽亂眞將所惡劣之品冒我商標或摹倣招紙之形肆其影射即如本行之生髮油等其裝璜及招紙竟有奸商冒效籍以混售漁利似此則與胠篋探囊之手段何殊但在嚴明法治之下尚敢假冒如是之猖獗難保別處購買雙妹貨物者不無受其所愚也倘 顧客不加審察寔受其欺此不特於本行名譽攸關而購者亦貽失察之譏矣竊以宇宙之大利藪無窮苟其有製造之能力自料可占優勝之地位者何不別出心裁費些腦力獨樹新奇之商標另創特異之招式奚必出以影射及冒效之卑污手段損得他人之商標名譽及侵害他人之商標權利請也藉此其道德心尙堪問耶故特刊報週知以後各界認明雙妹之老牌子力可購用庶免魚目混珠碔砆亂玉也此佈

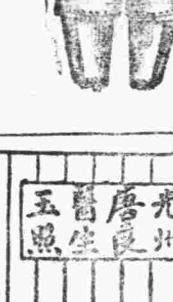

（價目）大號五角五 二號三角三 三號二角二 四號一角一

各埠各大綵房及洋廣貨店均有發售 批發額外擾待

奉天鐘樓南 廣生行雙妹老牌化粧品總批發處

兜安氏補肺聖藥

咳嗽

病之最易得者莫若感冒寒凉以致咳嗽服藥適宜其愈也速倘誤投不合病症之藥則咳嗽加重釀成癆咳者有之可不慎哉兜安氏補肺聖藥乃專治各種咳嗽而於傷風咳嗽在初起時服之更奇效洵屬佳品也

軍醫唐良親自經驗之後竭力稱頌韋廉士大醫生紅色補丸之奇功

起死回生之神藥

河南光州中央直轄建國豫軍總司令部軍醫院院長唐良先生來函云本部長隨樊總司令醒民先生北伐以來奏凱數省秋毫無犯沿途療治飽受風霜以致操勞過度未幾成疾迨至駐留潰川地係窮鄉僻壤難採良藥以療病魔自購服貴藥局紅色補丸未及六瓶而咳嗽痰喘始獲全愈感佩殊深似此奇丸誠補血健腦之聖品起死回生之神藥也本院長現負總部軍醫重任不能分身躬謝特爲片函中明代貴藥局廣揚全球聯表哀觀軍醫唐良之証書出自名醫或官顯或議員係或軍長或巨商以及一切名望之證書不勝枚舉彼等均所由天下馳名補血健腦之聖藥韋廉士大醫生紅色補丸所治愈轉弱爲強矣如若不信祈即函索上海江西路敝藥局或新加坡敝藥局均是遠東總行可以任意觀看親筆原函是也韋廉士大醫生紅色補丸曾經治愈血薄氣衰腦筋無力 少年斲傷胃弱不化瘋濕骨痛胸肺萎弱皮膚諸恙且對於婦科各症尤爲神效凡經售西藥者均有出售或直向上海江西路六十號韋廉士醫生藥局函購每一瓶大洋一元五角每六瓶大洋八元郵費在內

扶助康健之小書奉送

一體壯力強如何可得 二忠告婦女 三嬰兒康強指南如欲索取祈速寄一明信片至敝藥局 原班郵奉 各一本可也

瘡癤及皮膚疾病治愈

請觀牧師之公子如何由嬰孩自已藥片之功力得獲全愈 江蘇溧水縣橫溪耶蘇教堂牧師林致和先生來函云小兒基甸今屆二歲另十個月因母乳不足以身體虧弱面色青黃有時身體發熱疾病纏身不料種牛痘之後皮膚發現瘰疹之屬奇癢難堪去年蔓延遍身四肢居多百藥罔效頗深焦慮及試服嬰孩自已藥片一道發出紅疹然不久即退此後飲食日增體力漸強當至夏季痱子不生特籍數行證明藥片之功效以救無數之嬰孩也

嬰孩自已藥片乃是英國通用嬰兒小孩之靈藥凡經售西藥者均有出售或直寄郵票大洋六角至上海江西路六十號韋廉士醫生藥局原班郵奉一瓶可也 每六瓶大洋三元郵費在內

瑞減價

本號出品素荷各界所歡迎今爲酬謝顧客起見近由津滬運到大宗象皮雨布以及各種毛紗軍服材料無一不備訂於[illegible]四月十三

同義興開幕廣告

本號訂於潤四月十五日開幕新由津滬運到大批象呢雨布各種毛紗時衣材料[illegible]

奉天省城鐘樓西同義合綢緞布莊

本號統辦環球貨品、國內土產、專選名區純絨絹緞、閃綉花羅、男女禮服、喜壽[illegible]

○周易述聞　(陶明濬)(三八續)

正義曰。言九五陽氣盛至于天。故云飛龍在天。此自然之象。猶若聖人有龍德。飛騰而居天位。德備天下。爲萬物所瞻。故天下利見此居王位之大人。　按居位之大人。既有其位。乃可以實施德于民。故天下之人。皆皆有利也。堯舜在上。天下之人。無不瞻仰之。非徒瞻仰而已。又無不蒙其利澤。乾卦既以龍比聖。此聖之得位也。在天極言其得位之高。而天下人蒙其利者。自然普偏。如太山之雲。觸石而出。膚寸而雨。不崇朝。而偏於天下矣。彼小人而乘君子之器。庸豎而在至高之位。毒痛四海。敷虐有衆。天下之人。伈伈俔俔。避其害之不暇。又何從利見之乎。人之與聖。骸竅均也。聚析均也。食息均也。而其德則有不同。一則爲羣生之所利見。一則爲羣生之所危畏。陰陽各有消息。賢愚各有盛衰。其機如此。非吾儕常人。所得而窺矣。

正義又曰。龍德在天則大人之路亨。謂若聖人有龍德居在天位。則大人道路得亨通。猶若文王。拘在羑里。是大人道路未亨也。夫位以德興者。位謂王位。以聖德之人。能與王位也。德以位敘者。謂有聖德之人。得居王位。乃能敘其盛德。若孔子雖有聖德。而无其位。是德不能以位敘也。

按大人道路。亨之時少。而不亨之時多。豈天心之喜亂而惡治歟。抑人事之推移理勢之變動。當然如此歟。唐虞三代。大人之路亨。有德者在上位。非其德。則誅除流放而已。逮更論得位乎、後世君子道消小人道長有龍德者。將永在田。而歸於无用而已。求如此爻。之德位兼備者。其百世而不可一遇也。　（未完）

○觸耳的論調　續(憂時子)

(二)國際共管　中國糟透了。萬百樣事體。總做不出好的來。我說還是請外國人來管理。也要有滿理的一天。我讚成國際共管。

按中國現在的內亂。是暫時的。決不能永久的。倘使請了外國人來管理。那是沒有恢復的希望了。你如願意受外人的保護。你不妨入朝鮮或印度的籍。將亡國奴一切的權利。給你就是了。那時你才知道做亡國奴的苦楚。

(三)武力和平　這名辭是我杜撰的。意即藉武力而求和平。換言之。要求太平非用武力征服不可。用武力鏟除一切的障礙。乃有和平實現的希望。

按這論雖有些理由。但這計劃終久要失敗。一個命在旦夕的病夫。要用極猛烈的藥醫治。則非但病不能治好。恐怕還要因此喪命。中國亦然如此。際此際百業凋零。民不聊生的時候。如再受戰爭的痛苦。此無異促其速死。袁世凱吳佩孚都是主張武力統一者。現在都失敗了。總而言之。用武力求和平。即使僥倖而成功。也是屈服的不長久的。「以德服之」。那才能眞正和平的實現。

五月二十八日於營口　完

○王子和牛　(雷作霖)(續)

牛郎　好………好久以前。

王子　好久以前。

牛郎　你已知道。

王子　(注視牛郎)若是我的妻子。我那樣自專。與你差的多。但是……

牛郎　我們像同泉的水。觸着岩石就分流我們的途徑。愈流愈分的遠了。

王子　呵…聽我的忠告。

牛郎　快講。

王子　你若是同一個美麗的。有價值的女人結婚。一半的家私全都給你。織女是沒有身分。你倘然敢………

牛郎　同織女結婚麼？

王子　你若是敢。一分一文你也得不着。你可以同奴婢過活一生。你就是奴婢。你可以自定你的命運。

牛郎　我曾然同你爭過一分一文麼？倘然你存着這種念想。你若是計算父親的遺產。你可以全有。請你拿去。那種東西比兄弟可貴的多。

王子　這樣…(以石擊牛郎)打。打。

牛郎　止住。我讓你打我三次。……因爲你有對我的好處。但是。現在………

王子　哼。打。(牛郎拾石回擊。牛居其中。石皆中牛身。牛大吼)。

王子　(奴心已轉平)呵。我們作什麼呢？　未完

○千山紀遊　二續(劉境遙)

甲子冬。倭寇犯遼。余獨攜雄風。幸薦天子威靈。得保危城。而今江山如故。遊人至此。感慨與焉。末署遼陽太守徐慶璋題。其北有龍松抱石。龜石朝日。松門塔影。西閣客燈。諸壇松風。石徑梨花。大石零霄。諸景。以其形名之。後乃下或以其景名之山。循原路而歸。

九日早膳後。道士引路。余導後隨。南越崇嶺。過洪谷庵。木魚庵。慈祥觀。復越嶺至五龍宮。宮前有山峯五。壁立大際。形如龍首。此宮之所以命名也。飲茶畢。又南行過丹鳳山朝陽洞。西南行至中會寺。山路崎嶇。艱險異常。則見有海螺朝天。犀牛望月。筆架凌雲。寶劍刺魚。諸景。皆以山形名之。出寺西行五里許。則雙井在焉。據道士云。昔時斯地。曾有淺井二。距離尺許。於甲井投石。則乙井即水波搖蕩。於乙井投石。而甲井亦如之。惟取甲井水嘗之。則苦。取乙井水嘗之則甜。是即雙井有苦甜也。今者變井已涸。惟其遺跡尚存。又西南行十餘里。而至仙人台。山嶺有梯蠡立。可登而上。此爲千山之最高峯。四臨幽澗。下窺無地。冒險而登。至其上則眼界頓開。南望渤海。北顧襄平。胸襟爲之一爽。秘刻下台。西北行至南泉庵。景緻幽雅。群山環抱。翠若屏風。古松參天。碧似張蓋。其東門壁上題云。別有天地。出門東北行。過洞天一品石。站廟祖越寺。　(未完)

○奉天紡紗廠廣告

本廠擴招工徒工匠有志應募者速到本廠工務處報名可也此佈

本廠現存各種廢棉二十餘萬斤訂於陽歷六月十五日上午十時標賣有意購買者來廠驗貨屆期投標可也此佈

○介紹良醫

余內人患染寒瘀積塊腰腹作痛月信不調赶前錯後將及二載延請醫治亦有數十名家診療待遇藥症終未相投幾成不治之症經友人介紹醫士蕭益三君於婦人科等症素有經驗逐延聘診治將及二十日服藥十餘付諸病霍然若失飲食增加身體健康眞所謂活人有術著手成春不愧良醫蕭醫士不但於婦人科經驗宏富尤長於針法鼠瘡丁毒一針見效氣迷心邪乃其專長謹登報端介紹如有以上症者曷往求診以登壽域幸勿失此機會也

蕭醫士由山東初到現寓新立屯

黑山民報分社主任周述堯啓

●奉海鐵路公司廣告

本公司修築奉天省城至海龍縣間寬軌鐵路長共五百餘里刻値開工伊始需用工程人員甚多凡有在國內外專門以上學校土木工科畢業或曾在鐵路服務多年富有工程經驗願來本公司服務者希即將履歷文憑及資歷證明書郵寄前來聽候審查答覆再行來省面詢以憑選用特此通告

通信處奉海鉄路公司

奉天大北關八王寺東電話九一七號

○四洮鐵路各站代辦商電廣告

本路爲便利旅客進商通信起見按照交通部鐵路局電報局接線遞電結算報費通則第二條之主旨日四平街電報局訂立電報接線合同定自六月十五與起左列各站一律代辦商電特此廣告

總局、四平街、八面城、傅家屯、三江口、鄭家屯、衙門台、太平川、開通、邊昭、洮南、大林、錢家店、通遼、

○京奉鐵路取消前發各機關長期免票廣告

爲通告事本路遵奉鎭威上將軍訓令爲保持營業收入起見停發各機關長期免票除已通函查照外所有本路前發各機關及個人之長期免票自本年七月一日起一律無效如仍有誤持乘車者即由查票員照章另收票價並將原票扣收繳銷特此通告

請將此粉與他種牙粉比較試用

注意　近有奸人仿效敝樣式者甚多賜顧諸君千萬認明老火車牌及同昌行牙粉公司製簽字樣爲要

種別　○超等者用五色鉄盒及紅字紙袋均裝之　○普通者用黑字紙袋裝

此牙粉各埠京津洋廣貨店均有代售

奉天城內中街買賣記胡同　…粉公司謹啓

上海　北京路二號　亢興洋行　四川路四十一號　卜內門洋行

敝行現出版最新花柳梅毒治療書二種內容詳載治療法及用藥法圖樣印刷鮮明如蒙函索詳開地址立即寄呈特此通告

久和隆綢莊　夏季大減價　八扣發售

至陰歷五月底止

綢緞絲絨等品。素爲吾浙出産。運輸外省。成本較重。名詣減價。從有虛名。本號向在杭州自設機廠。與他家販運不同。廉價以來。瞬屆夏令。本號因時制宜。故顯貨品。源源運奉。茲爲推廣營業起見。祇顧血本。不圖厚利。所售貨價。仍按原價八折。特擧數種。詳列于左。

尺六六串杭紡綢	競售扣實	每尺小洋一元二角
最新時花公司紗	競售扣實	每尺小洋一元七角六
二四加闊十六串杭紡	競售扣實	每尺小洋二元〇八分
最新實花華絲葛	競售扣實	每尺小洋一元二角
最新時花綺霞紗	競售扣實	每尺小洋一元三角六
各色時花天鵞緞	競售扣實	每尺小洋一元二角八

(外埠函購不加郵費備有詳細價目單函索即寄)

奉天金銀庫街久和隆綢莊謹啓

○臨榆縣田氏私立中學校招生廣告

(一)名額　舊制四年插班十名、新制初級二三年插班生二十名、新生五十名、補習班五十名、

(二)資格　在其他相當學校畢業或肄業者、均可考試、

(三)費用　學費宿費一概不收、

(四)考期　陽歷六月二十八日、

▲婦人姑娘白帶丸

此丸專治婦人幼女經血不調血色不正便紅赤白帶下皆由風火虧濕寒所得數日不好以至行經腹痛起前錯後氣滯血閉癥瘕痞聚四肢浮腫麻木腰腿酸軟行動艱難或面黃體瘦飲食減少倦怠困頓或子宮虧寒或外受風邪小便淋漓不止白濁白淫赤白帶下日久不愈恐成勞疾等症速服此丸培養血海溫暖子宮調經順氣開鬱清淋止濁多進飲食靈驗無比輕者半料重者二料全愈晚服白水送下每付大洋三毛每料十二付大洋三元

▲半身不遂合洛丹

凡得此症者皆由虛火急怒鬱悶肝火太盛痰熱上受風邪因而眼耶鼻口歪邪舌根太直口不能言語不能動轉外四肢酸痛手指麻木抽筋鬱結不活或鬱悶不舒肝氣急怒太旺沖動遇身氣血不活無論男女得半身不遂三四年不能動轉者速服此丹輕者兩合重者六合除根每晚服一付白水送下服此丹精神健壯通經活血多進飲食此乃通經活血之聖藥也每盒分三次用每盒大洋一元半打六合大洋五元

▲立止夢遺滑精丸

凡得夜夢遺精之症皆因腎水虧耗相火妄動思慮太甚酒色過度以致心腎不交無夢亦洩見色即流久之面黃肌瘦腰酸腿軟四肢無力虛損勞傷由此然矣有每月犯三四次者腎水衰弱百病虧弱所生本醫藥消售多久用者無不立見回春服此藥當日可止精爲一身之根本精神充足身體雄偉固精滋陰補腎多進飲食輕者半料重者二料痊愈每晚白水送下每料十二付二元

▲多年漏瘡化痔丸

本堂醫生專科研究痔漏瘡除根藥料善用活血止痛消腫清大腸風濕化管如水養胃調血化毒之藥此症皆因寒火冷熱不均濕熱潮濕太盛或男女吃鴉片煙酒過多濕氣下現或瘀毒行下初得肛門左右起小疙瘩疼痛刺癢難忍一半年不好流黃水膿有漏瘡晝夜痛癢不止遇求中外醫生服多少藥無效受多少苦處本醫料銷售此丸治愈數千餘人無不立見回春言之不謬初得服藥一二料全愈十餘年用藥六料除根每晚白水送下不忌口每料七付一元

▲海龍海馬助腎丸

此丸研究不燥不熱醫癒壯陽專治腎水不足虧弱過度色欲交合無力精虧精陽不足老年精衰房事無力或幼年夜夢遺精結婚太早腎虧太弱心血不足操勞過度思傷神氣短腰腿不眠精神缺少精弱陽物不舉舉而不堅堅而不久見色流精精冷精薄精弱精一切房事不足腎精洩不能交合晚服此丸一付善能壯陽歡樂一夜能交合一二次之愛情此丸長服保腎生精助力多進飲食生精陽又能歡樂能種子之聖藥也每付大洋五角每料大洋五元

▲開鬱舒肝調氣丸

此丸專能平肝開胸養胃調氣之藥品此症皆由心胃不足肝火必盛欲事必生急怒身不由己或思慮見女夫妻反目鬱火鬱氣不消飲食見少脾虛氣弱飲有不平之事肝火鬱氣望動氣串兩脅發痛胸悶氣短食之後膨悶脹飽打疙疸吐酸水一概之症速服此丸輕者一料痊愈重者三料除根言之不謬眼之聖藥也每丸服一隔鬱悶舒肝氣此乃平肝養胃調氣之藥每料十二付三元每晚白水送下

▲乾坤消化瘰癧丸

本醫生由化學研究第一治法效驗無比各官紳用者無不贊美藥到病除此病皆因肝火鬱熱太盛悶氣不消或夫妻反目急怒上行或婦女鬱悶氣不消氣血串於經絡上肚至耳前後項下腋下初起小筋疙瘩不以而然日久不消潰爛求中西名醫吃藥糊藥受多少疼痛之苦不見功效本堂醫生從化學應症藥品通經活血消腫止痛化腐生肌之藥配成此丸無論初起腫硬日久潰爛速服此丸輕一料全愈重二料除根每日晚服白水送下每料十二付二元隨藥月送化毒散一付消化膏一貼

▲遠年近日耳聾丸

此丸當治男女老幼遠年近日耳聾耳鳴耳膿耳痔因由急怒傷肝或痰上擁或飢飽傷脾或鎗炮震驚或心腎虧虛火上炎或從小見耳膿耳底胎身不淨或因病後損傷氣血或思慮痰火望動以致頭昏目眩惡心向耳風聲樹音或頭痛牙痛一切虛火耳病服此丸大有功效諸公如有以上各病服此丸服之輕者一料好重者兩料除根晚空心服用白水送下不忌口不誤公事每付大洋二角每料十二付大洋二元

▲立消多年疝氣丸

此丸研究不燥不熱經官驗按症氣之病或由久淋終未愈好或因幼年夜夢遺精或完婚太早色慾勤勞腎虧過度以致濕寒下行阻滯寒血凝結有寒疝氣疝血疝水疝初得腎子抽疼服痛小肚墜痛忍或偏墜墜墜或多年未愈服中西多少名醫之藥毫無功效受多少痛苦速服敝堂之疝氣丸當日功効輕服半料全愈重服一料除根每服三角每料十二付三元

▲立止心痛養胃丸

專治男婦心胃疼痛因血虧陰虛氣弱有受風受寒受熱或生悶氣不消急怒鬱火鬱熱鬱氣不調或者思慮操勞過度心血虧虛氣短胸膈脹滿犯時頭暈口燥咽吐酸水心胃刺痛難忍遇身無力發燒發冷或胃脅黃酸痛飲食見少或虛寒食物心胃、痛日久不愈腰等體瘦氣虛血虧心跳心亂夜不安眠心疼胃痛一概症速服此丸立見回春消胃火除胸脹滿開鬱寒除鬱熱順氣養心血多進飲食立止心胃痛難忍等症者服藥半料重者一二料全愈每日晚服一付白水送下每付大洋二角每料十二付二元

▲立止白濁久淋丸

主治片白便紅此係膀胱內有風毒太盛周口刺疼精陽眼痛稠者流白流黃或小便不通尿道腐爛尿中混血龜眼封閉濃液淋漓膀胱發熱紅腫刺痛多有一半年不好白濁下淋者皆是腎水寒冷虧損不足或者內自有濕寒毒熱不淨或風濕未清虛熱太盛數月未愈腎水虧弱轉單墜雙墜小腸疝氣或傳染婦人片白便紅赤白帶下均可服之此丸輕者三四付重者五六付全愈不忌口不悞事每付四角每料十二付四元

▲花柳第一大王丸

此丸奉醫化驗批准善治花柳毒氣不淨梅毒發小便紅腫破爛魚口便毒横痃白濁精液入骨升喉入內咳嗽聲啞牙齒疼痛片白濁淋楊梅瘡木猴酸疼或毒火上肚服目紅腫兩耳風聲或遍身楊梅瘡爛白濁淋漓遍身紅點疼痛難忍婦人子宮有毒陰戶腫爛效驗無比能搜刷骨髓清血腋之瘀毒輕者三付大愈半料全愈早白水送下不忌口不悞公事每付六角每料十二付六元

▲立止癲狂羊角瘋

本醫生從化學研究十餘年擬狂瘋症專治癲狂羊角瘋之症爲熱不熱欲痰之疾無不贊言立見回春品不燥不疾所得或鬱悶不開思慮羊角瘋者因驚恐氣痰所得或有急怒肝度多然精神恍惚時常笑罵或有頭昏眼火上肚瘀熱上行擁塞經絡氣血迷心竅忽然花跌倒不省人事牙關緊閉自口吐涎沫有作聲者支不能轉動有每月犯三四次者日久不治必有性命之憂或服過別堂多少之藥不見功效速服敝號之效驗無比言之不謬輕者一料愈重者三料痊愈每晚時白開水送下一付每料十二付一元五角

▲除根止癢疥瘡水丸

本堂對於疥瘡素有奇方妙注無比專治乾疥濃疥膿疥濕瘡傳染疥身毒疥大小兒胎毒胎疥疥毒落後此係濕熱瘀毒太盛過刺癢難忍本堂考察歷代疥去脾濕清毒之藥腎囊刺癢繡球癢風東瘡經疥瘡疥毒等症熱成水味氣最佳不臟衣服專擦各種疥瘡藥品經頭每瓶二角大瓶全愈每瓶二角內服止癢疥瘡丸除根炮製

▲底每付二角每料十二付二元

注意如蒙外埠函購藥每一元加郵費一角函至速寄不悞服用郵票亦能代價不折不扣

▲天津南門內坐東厚德堂老藥店

東三省新聞

安東日警强佔虐殺

▲上海慘殺未已……安東警耗又來……日警槍傷緝私員……佔據緝私局……嗚呼所謂獨立國家……緝私員爲查拿私鹽而招禍……日警察存心庇護韓鹽犯……其示威無異暴行……自知理屈始引去……我方誓必嚴重抗議……

八日午後八時許安東緝私局巡船在鴨綠江中查獲韓人私鹽船兩隻當欲帶回核辦乃日警及多數韓人强以暴力奪回並對巡船有示威舉動翌晨（九日）緝私局長正擬準備提出抗議據報又有大幫韓人私鹽船十餘隻由韓岸駛來局長立命巡船前往查拿而日方似乎有意挑釁當此之際忽來武裝警察四十餘名不問皂白遽行槍彈齊發將緝私局巡員擊傷五名（中有隊長一名）傷勢皆甚沉重未幾該項武裝日警又復率隊馳往緝私總局實行佔據聲言欲搗毀局所逮捕全體吏員聲勢洶洶如臨大敵旋經我方嚴重詰責日警亦自知理屈始行引去聞我方將據理力爭斷不稍讓云（駐安東特務記者邵丹甫第一函）

○辱我國體損我主權之安東日軍警强暴行爲之醜態

▲日守備隊僞裝警察……擅行越境佔據鹽局……受傷巡員懨々垂斃……韓人運鹽益無忌憚……帝國主義之作祟……安東人士之憤慨……

安東日本官憲爲庇護韓人鹽犯槍擊巡員佔據鹽局等情本記者曾有報告後經繼續調查又得種種消息爰追述於下當彼日警槍彈齊發時巡員方面僅有十餘名而彼則不下四五十名巡員等爲正當防衛起見不得已始發槍數響並未傷及日警一人（彼亦自謂無受傷者）乃日警部市岡氏竟質問鹽局長謂巡員何以任意開槍其恬不知恥蠻不講理於茲概可想見彼之橫行干涉查拿私鹽已屬違背協定何物日人復敢武裝越境佔據鹽局尤足令人痛恨者據聞其武裝越境之警察係僞裝之守備隊當茲公理尚在之日何得有此强暴行爲辱我國體損我主權可謂莫甚於是矣

又聞受傷巡員共達七名重者五名輕者二名其重者皆已氣息懨々旦夕垂斃本記者曾親往醫院加以探視其傷勢之重情况之慘令人不禁淚下一般人皆謂日軍警既有此次强暴行爲韓人之販運私鹽者勢將益無忌憚爲所欲爲現安東各界皆極爲注意同深憤慨日內即將舉行運動以示抵抗查日人在上海方面勾通暴英屠戮我同胞其慘無人道蔑視正義已非言語所可形容今竟於東省境內發生同類行爲其視我如無物甯待贅述事機危迫間不容髮我東省人士亦何得仍如仗馬寒蟬不思動作也哉（駐安東特務記者邵丹甫第二函）

○同文商學別科華生全體退學

▲實行與日本帝國主義者不合作
▲以聲援上海之慘案

奉天大西關日人所立之同文商業學校爲實行其文化侵略政策起見并附設別科一級招收華人教授日語奉垣以中日雜處交接頻繁需要日語之處頗多故開學之始各機關職員及各校學生入校就學者頗爲踴躍總計男女生徒不下六十餘人近因滬案發生日人殘暴無理該校學生極爲憤慨數日以來迭次開會討論決意實行不合作主義全體一致於昨日退學並發表宣言如下

奉天市民諸君

吾人處此冷漠無生氣之城市中受帝國主義者間接之壓迫與外國機關新聞巧妙之鼓惑殆已漸次剝喪其天賦之愛國心猷此爲同學等自省之一大問題亦爲吾人此次迫不得已而退學之最大原因

上海五月三十日之慘變租界英捕擅向非武裝之民衆任意開槍三十一日下午則更以完全戰爭態度以機關槍射擊密集羣衆死傷枕籍達數百人猶未快意更藉彼等不平等條約之威力調集戰艦陸軍齊集申埠將得間以爲更大屠殺蔑絕人理竟至於此此不獨爲中國之大辱亦人道之奇變也苟非噬人蠻族誰能出此而不動心自消息傳播全國奮起獨吾奉人士至今者所勸於衷者十日學界全體聚集省署請願援助滬案空谷足音幸賴有此唯惜醵金集會雖云可行演講遊行卒格不可吾鄉父老喜沈默而厭張皇奉垣歷來嚴禁羣衆運動偶議遊行示威聞者驚怖塞耳艮無足怪吾人於此則益覺痛恨此帝國主義侵略者所造成之特別環境而已

吾人身非學生各有職業唯以工作餘暇就學於同文學校憤彼帝國主義者於事前壓迫華工激成巨變事後利用報紙助虐宣傳與草菅人命之英租當局狼狽爲奸其惡均等決定以不合作辦法一體退學表示深惡痛絕彼中倘有民間同志主持正義之人應知此等侵略主義之國主義政府爲禍人類其害至烈若不去其憑藉戢彼凶鋒則全人類不至互相殘滅不止同爲被壓迫之無權階級正無論國籍何屬均應覺悟同此努力學界如此更願商界工界全體同人亦本此不合作之精神拒絕商品拒絕原料爲經濟上之反抗即有絕對困難不可因一廢十先擇其易再圖其難主權民立務力進行不可聽信賊報鼓簧自隳志氣嗟吾人絕對反對習聞「特殊情形」之慣語而自甘卑怯凡吾國地域仍宜照舊進行四出宣傳喚醒民衆以利進行吾人此次於退學後亦即日從事各種運動治本治標一齊策勵群斷力微無補尚深耿耿此心倘祈共鑒 堅

○吉林教育界對慘殺案之熱烈援助

▲學生全體遊行講演
▲教職員組織後援會

九日下午四時省城官私立各學校均推代表四五人赴學生會磋議遊行演講事宜以示互應上海六一學潮而表國民正當之心志當經全體贊同即晚印刷傳單計各校集合學生當有千餘人之數擬昨早八九時先後由中校出發十鐘時在公共體育場會合而後整隊遊行藉以呼醒民氣該各學生咸守規則屆時秩序必能整肅云

茲將關於此事之各訪員來函詳誌如下

第一函 前日省垣各校教職員於午後五時假省教育局議場爲申案交涉事特開緊急會議由韓會長石青主席報告一切其後討論多時議決組織「吉林教育界同人申案後援會」擬定簡章發表宣言並拍發通電均推定專員起草當並票舉韓石青馬天安爲正副會長但韓君力辭不就乃由馬君以副代正就主席位主持一切議定昨日午後五時在省教育局開正式成立大會再票舉正副兩長即時發表通電公布宣言并移函各學校一律下半旗哀悼滬上死難同胞而各中等學生於昨並遊行講演喚起民衆之注意而昨在省議會場經茶話之通過亦通電聲明云

第二訪函云滬潮發生後省城各中等以上學校迭接電尤以毓文校接到爲多同胞被殺公憤以起各校教員特於前早假公衆運動場小學開會聞昨九號法政毓文均未上課并聯同各校代表在江南農事試驗場開會到者無不感奮激昂願予以相當之互助并擬通電政府嚴重交涉

第三訪函云教育界對申案均甚奮激前九號特假教育局召集教育界人員開議衆情激昂大有不可遏止之勢經衆討論結果暫行發起組織吉林教育申案後援會擬發通電請政府對於此案務必堅持到底非辦最終目的不止並推起草員擬具宣言簡章推舉韓石青爲正會長馬天安爲副會長韓一再堅辭嗣經衆議馬天安暫代正長辦事並促請各界對於申案加以互助均下半旗誌哀停止娛樂等事直至晚十一点餘方散云

○吉林學生贊成實行經濟絕交

▲表同情於正義人道
▲打倒英日橫行中國之强盜

吉林學生對於上海慘案尤爲憤慨通電全國贊成實行經濟絕交其原電如下

奉天民報轉各省農會工會商會教育會學生會及各法團各報館鈞鑒上海英日兩國無故慘殺我國胞澤一案我吉林學生界驚聞之下不勝義憤茲經學生全體大會議決一致對英日兩國聲罪致討不達謝罪賠償損失及撤廢一切不平等條約之目的則絕不承認然而弱國人民無外交强權世界無公理所望我全國各省各界之同胞急起直追呼號奔走以表彰正義與人道以與英日之帝國主義相周旋內爲政府之後盾外則求世界各國之主張人道者有與我以深切之同情如此則英日當局或有相當之覺悟以容納我國民之要求則同胞幸甚世界幸甚否則我同胞永久對英日兩國經濟絕交不買賣英日之貨物不收受英日之紙幣不作英日之任何事業以促其反省嗟乎我各省各界之同胞乎我同胞之稍有把握者惟此而已盍興乎盍興乎吉林學生會泣上

孫中山之民族主義

（第三講）

（廿八）

便知道那些有智識階級的靠不住，不能藏之名山傳之其人，所以要在下流社會中藏起來，便去結合那些會黨，在會黨裏頭，他們的結納是很容易很利便的，他們結合起來，在滿洲專制之下，保存民族主義，是不拿文字來傳，拿口頭來傳的，所以我們今天要把會黨源源本本講起來，很爲困難，因爲他們只有口頭傳下來的片段故事，就是當時有文字傳下來，到了乾隆時候也被消毀了，在康熙雍正時候，明朝遺民排滿之風還是很盛，所以康熙雍正時候便出了多少書，如大義覺迷錄等，說漢人不應該反對滿洲人來做皇帝，他所持的理由，是說舜是東夷之人，文王是西夷之人，滿洲人雖是夷狄之人，還可以來做中國的皇帝，由此便可見康熙雍正還自認爲滿洲人，還忠厚一點，到了乾隆時代，連滿漢兩個字都不准人提起了，把史書都要改過，凡是當中關於宋元歷史的關係和明清歷史的關係，都通通刪去，所有關於記載滿洲匈奴韃靼的書，一概定爲禁書，通通把他消滅，不准人藏，不准人看，因爲當時違禁的書，興過了好幾回文字獄之後，中國的民族思想，保存在文字裏頭的，便完全消滅，到了清朝中葉以後，會黨中有民族思想的，只有洪門會黨，當洪秀全起義之時，洪門會黨多來相應，民族主義就復興起來，須注意洪門不是由洪秀全而得此稱，當是由朱洪武或由朱洪祝（康熙時有人奉朱洪祝起義）而得此稱，亦未可定，洪秀全失敗以後，民族主義更流傳到軍隊、流傳到游民，那時的軍隊如湘軍淮軍，多屬會黨，即如今日青幫紅幫等名目，也是由軍隊流傳下來，明朝遺老宣傳民族主義到下流社會裏頭，但是下流社會的智識太幼稚，不知道自己來利用這種主義，反爲人所利用，比方在洪秀全時代，反清復明的思想已經傳到了軍隊裏頭，但因洪門子弟不能利用他們，故他們仍是清兵、

未完

○各法團在省公署開緊急會議

▲張上將軍電報官民一致對外
▲王省長因召開緊急會議

東省各法團爲上海慘案事前曾召集緊急會議現在事勢急迫諸多問題尤當切實討論原擬本日（十二）正午在省議會開第二次會議用期應付外患嗣以王省長接張上將軍電報大意謂國人須一致對外不可坐視彼已在津主張正義援助政府云故省長召集法團在省公署開嚴重會議內容如何尚不得詳容訪再誌

○小學校長之臨時會議

日昨（十一日）早八時許教育廳又招集各小學校長開一臨時會議其「會議之緣起」即因昨早小學學生上學時多被軍警攔阻謂奉令不准上課第四小學校長郝君以停課一節關係教廳非軍警之能得限制因急電教廳教廳亦無以應因即決定招開小學校長會議以解決之至「會議之內容」如下當日郝教育廳長因有要事未能與會僅由章科長主席討論大概情形即各小學如有學生一定不能有意外之舉動即可照常上課否則即可停課一日以免生枝節各校長舉贈仍以不停課爲是若小學一停課則更足以引起中學之紛擾於是遂決定一致照常上課而散會云 堅

○紛紛斥退盛京時報

▲一日之內斥退者一二百份
▲如此十天半月將無蹤影
▲奉天民氣真可敬佩
▲一個學生調查的報告

記者先生此次上海英日軍警慘殺同胞，死者纍纍，失業者數達二十多萬，啼饑號痛，慘不忍聞，稍有人心，誰不同情，惟本地日人機關報盛京時報，非但不表同情，反而拚命鼓吹，百般煽惑，窺其用心，殆以英日暴徒殺人太少，還應多殺，以此幸災樂禍，安心搗亂之「劣報」，奉天商民各界，漸有覺悟，一致抵斥，據確實報告，近日每日斥退者不下一二百份，如此紛紛斥退不已，十天半月後，我奉天城內，根深蒂固之「劣報」，將見絕無蹤影矣，亦一快事也，惟希望大家更進一步，將所登廣告，全體撤回，豈不益足稱快，先生以爲如何，望將此稿登出，學生願再努力調查，陸續報告，如能將退報者芳名錄呈，則更所願也，（學生）

○趙錫五君首先捐款救濟同胞

▲以私人資格捐奉大洋三十元
▲望各法團一致繼起勿落人後

上海英日慘殺同胞公憤全滬工商罷市罷業現在彼方有二十餘萬失業同胞急待救濟全國上下正在進行奉天各法團亦正討論辦法乃有趙錫五君者投函鄙人以私人資格首先捐奉大洋三十元爲東省倡愛國愛羣曷勝可敬茲將原函披露如下

民報大主筆懷音先生台鑒自滬慘案以來全國人士無不痛心敝人恨薄不能相助只可自嘆而矣閣下愛國熱忱素著對於地方對於國家無不盡量爲力敝人欽佩久矣愧總未得暇晤尊之面今特函商閣下能否首倡援助賑款之責如允所請即請閣下在報上宣佈代收賑款字樣我三省可愛之同胞必能勇躍援助敝人寄居人寮檐下謀生無有大力只先助奉大洋三十元以表余區區愛國之心願再先生會否看見最可異事乎昨十號有最可愛之男女學生數百人在省署前請求省長收回租借地等語各有小旂一方不悉何處來之狗頭大展洋氣手段令警士上前奪旂不知此等人是否中國產生仰係外人之種學生愛國本出自動何用爾等干涉嗚呼三省地不久屬他人矣（可哭）十號晚六點趙錫五頓首

懷音敬覆現在敝報正與各法團從事接洽如能一致進行庶幾衆擎易舉特此奉覆並候仁安 懷音

○年來日人再製鹽業之發達

▲大有一日千里之勢
▲望國人注意

原來再製鹽業在天津營口等地中國人已有創辦者惟日人既把有所謂關東州內之政權而所謂關東州內之鹽業又爲特變富之區又爲有不設法發展再製鹽業以與我國之製造品爭地位與市場之上也哉無如當其首創之際頗因各種之關係而竟走入失敗之地位如民國二年普蘭店雙島灣成立之再製鹽業竟於民國九年民國五年而倒閉厥後迄民國十年東拓會社又投資舉辦十年各人者又紛紛繼起於是再製鹽業始又復興於所謂關東州之內計現在之經營者（一）普蘭店之日本鹽業產額六百三十萬斤（二）旅順之東拓鹽業產額一千萬斤（三）旅順之武田啟吉產額五百萬斤（四）大連之滿洲鹽業產量二百五十萬斤（五）大連之檜樹彥產量一百五十萬斤（六）大連之小川定衛產量一百五十萬斤自民十以來四五年間其再製鹽業即有若是之進步將來實不可限量也 堅

○大有意義之大連敬時節

▲鳴笛……減光……制定標語……吾人應知警惕

六月十日爲日人敬時節之日是日大連之日人頗有種種引起人們注意時間之方法如令留埠之汽車汽船於十一時五十九分至十二點時共同鳴笛一分鐘由下午七時五十九分至下午八時由發電所減光一分鐘以引起多數人之注意並由市役所制定敬時之標語張貼各要衝以資引起人們愛時之意念其標語爲（一）一人遲到千人受累（二）時計須標準同準正（三）今日之旭日不得再見（四）以乘火車之心理守時（五）以全世界之金錢不能買已過之光陰

中國人素以不守時刻名於世觀日人之所爲其亦知所警惕歟 堅

○吉林校閱軍隊訊

京奉一帶駐軍已由鎮威上將軍飭郭茂宸軍長校閱完畢吉林駐軍上將軍特派該省軍務督辦張輔臣派校閱員十六名業於八日赴哈爾濱再由該地赴哈綏哈長一帶校閱云 正

○商會演說勸路股

奉天總商會自成立奉海路收股處後爲便利勸股起見遂日召集各行來會由王蔭忱王壽臣各主任群爲演說招股之原因勸股之辦法入股之利益各行於聽過演說後對於認股皆非常踴躍云 文

○調查國貨與敵貨

全國商會聯合會議決之案現聞對於進口出口國貨洋貨之實銷數由各省商會妥爲調查以便編印成冊藉備考核庶喚起國人知洋貨與國貨之比較暢銷與否利權上之危機聞奉省商會不日即從事調查矣 文

○蘇聯飛機來奉訊

蘇聯共和國航空會計畫中俄間大飛行聞已得政府許可該飛機六架于六月十日由莫斯克出發沿西伯利亞鐵道經滿洲里長春預定廿日到奉天然後飛向北京再回翔該國雜誌所聞以覘究竟云 正

○電話隊由津移奉

東北陸軍第四六兩師之電話隊客戰事頗著名效茲聞張郭兩師長以爲電話隊殊有擴充與整頓之必要昨令電隊大隊長李鼎林率所部全隊由津來奉駐於北大營從事訓練並聞擬定招收學生充當隊員以資擴允云 日

○教導隊入關續聞

東北陸軍軍士教導隊於八日奉令入關業誌本報茲據可靠消息續誌如下係因駐津張郭軍長以滬件擴大絕非短時間內所可解決故必派往軍隊以資鎮衛與維持治安以待政府日後處置故有派遣教導隊之命令所以如此者以教導隊軍士受有充分教育素有訓練以便保衛商民辦理交涉而昭慎重云 日

○執法處實行改組

奉天軍警執法處改組東北陸軍總執法處已誌本報茲聞該處業奉鎮威上將軍令與鎮威軍行營執法處合併改組東北陸軍行營總執法處上將軍除委給辦事章程廿六條木質關防并委常蔭槐爲處長外復令行省長公署於十二日通令各機關遵照至該處此次改組後仍駐館縣重要地方設置辦事處內部組織爲處長副處長主任秘書秘書科長科員副官長副官稽查長稽查書記長書記等員云 正

○飭縣監切實講演

高等檢察廳爲慎監犯教誨事宜已飭令省屬十五處新監典獄長督飭教誨師切實講習茲又於十一日飭海城蓋縣樹復懷德柳河輝南洮安撫松長白輯安突泉鎮東安廣開通臨江安圖等十七縣知事轉飭施行教誨以改良監獄之首要各新監因應切實進行各縣舊監亦應認真辦理迭經本廳通令遵照惟現經訪查各縣舊監對於教誨仍多未認真辦理殊屬非是合再通令各縣嚴行督飭各該管獄員查照歷次頒發教誨參考用書切實講演期收感化改良之實效仰即遵照勿忽云 正

○交部派簽事來奉

交通部頃因京奉鐵路合併問題因有與奉方磋商之處業恭綽總長特派該部簽事張建棠氏於日昨（九日）來奉向交通委員會有所討論還返之期聞須在三五日以後云 喬

○航警校遷移消息

東三省航警學校招收之際原擬在葫蘆島教練後因故未果然屢有遷移之議迄未實行現該處長沈鴻烈以奉天係大陸性質對於教授航警學生諸多不便擬實行遷移葫蘆島教授已派該校長李世勛赴葫蘆島勘察云 喬

○私招韓佃之處罰

省署爲慎重國土曾飭各縣不准私招韓人租佃茲據興京縣知事蘇顯揚查該縣有王明德關慶海胡文玉孫永祥趙長清等二十一名均係私招外佃當經傳案依行政處分共處罰金大洋四百二十元該縣知事即於六月十日呈報省署鑒核備案云 正

○限期勒令收股劵

遼中縣康德齡所設立之集本生息會因組織不合被財政廳查悉業經令遼中縣知事查明停辦但所餘未收之股劵尚有三十張限於六月十五日以前一律收回聞財政廳已令准在案限期收清云 寶

○日商業亦行停課

小西關日本同文商業學校所有學生鑒於滬案自發生以來羣情憤慨舉國青年無不爲之痛心疾首故已自六月十一日起全體停課至爲學生方面之罷課抑爲學校自動的放假則尚未可知云 寶

介紹名醫 董曉初先生內科方脈

民醫董曉初先生爲儒醫梁慕唐先生之高足醫學湛深經驗宏富于內科各症尤有心得幾年懸壺海上早有著手成春之譽去歲遊歷到奉友中遇有疑難重症偶延先生診視無不藥到病除同人等以名醫難遇商懇先生暫住奉天懸

本院新設在西華門外路南樓房便是備有入院室數間特聘滿醫學士專治花

奉天西華醫院廣告

○中法儲蓄會招聘經理廣告

通啓者本會分奉以來頗蒙各界讚許信用卓著入會者日益踴躍茲爲推廣[illegible]

……診例如左
時間 門診 上午九時至十二時止 下午一時至六時止
診金 門診奉洋一元 出診三元 貧不取資
寓 奉天省城鼓樓北紙業公司 中國電話二六〇
介紹人 王正瀾 陳藝 謝蔭昌 孫親耆 王錫韓 劉俊 楊成能 魯棣琴

梅痛科 外科 皮膚科 眼科 耳鼻咽喉科 各擅所長 手到病除 今値新……
注射藥針特別大減價
禮拜貧困急病分文不取
熱毫無痛苦無論何等破傷魚口骨節疼痛咽喉腫爛全身麻木半身不遂三日特效
五日全好患花柳病者莫失良機

▲八 面 城▼

○燒鍋減班之近訊

本城前定紅粮每斗二元六角秫米二元八角嗣以他邑紅粮價高商人紛紛採買販運及奉到縣署防穀令時已呈缺乏之狀故釀成米商兩次罷市之惡劇現在秫米雖另定價爲三元而米商之照常營業者仍屬寥寥致買米者皆爭先恐後每人祇以半斗爲限後至者且有向隅之嘆茲區長何漢忱區官王伯壎二君爲救濟民食維持現狀起見擬將三家燒鍋(共二十班每日需紅粮約六十石)分別核減班數藉資撙節食粮業已徵得該燒鍋之同意矣惟事關國稅不便擅辦一俟請准上峯即當實行云

○電話長大吸鴉片

本當電話局局長王繼武設賭漁利一節業誌本報近該局長除仍設賭外且大吸鴉片飽其惡癖故每日在局內(即電話室裏屋)半榻橫陳烟霧直吹噴雲吐霧有恃而無恐凡商民之前往說電話者皆得目睹其違法情事嗚呼鴉片之禁日甚一日今該局長竟大吸特吸不惟藐視國法抑亦交通界之敗類不知前此雷厲風行拿獲煙犯之王區官對之亦敢不畏勢力秉公前拿獲否

▲蓋 平▼

○請看登城者怪象

本邑城墻傾頹不堪時有倒坍之處前警察所早示申令禁止登城恐有危險此令近來稍忽一般遊民玩皮終日登城左顧右盼引誘婦女買笑甚至拋石闘情醜態百出時有良民婦女外出則揚腔唾痰飛石擊之亦無可奈何忍氣呑聲而已若不嚴加禁止日久成習有傷風化望有管理責者思之

○趙徵信假醫騙財

近數年來行醫誤人者時見不鮮惟吾蓋邑爲尤甚黃口孺子粗識文字稍通醫書者莫不懸壺騙人而於臨症經驗毫不知曉以考取證書爲護符竟而貿然行醫求其不致殺人者實屬寥若晨星日前警所復考取醫生三十餘人內有趙徵信者名列丙等已在被取之列該趙某近幾年來即私自行醫每年誤殺之人無數去歲曾被人控告在案奔走運動以金錢贖罪得脫法網今者又被考取既有護符騙人自當尤甚矣嗚呼騙財事小殺人罪大當道者不當嚴懲以殺人矣

▲瓦 房 店▼

○孫保長嚴刑逼供

茲據友人來函云復縣保甲所保長孫洪聲向爲無賴運得斯職依爲護符凡與伊有瓜李之嫌者必報復之四前月二十九日有自稱甲丁某少年至其家在伊女手中騙去皮襖一身及其回家始知被騙即命甲丁等捉獲素有不睦者數人施以嚴刑並無證據本月初二日將近鄰十家長馬慶洪與伊爲四屆選票之嫌誣其所騙即帶甲丁十餘人將馬慶洪捕至門首嚴刑拷問打至人事不省猛打始停馬慶洪遍身受傷命在旦夕仍帶所拘禁伊又用洋五十元雇證人吳殿朋備文送縣陳縣長驗傷甚重吳殿朋已認被雇不僞陳縣長洞悉一切拒而不受馬慶洪今受不白之冤何處而伸初五日特委至親鈕振川來瓦提起刑事訴訟檢查廳備文咨請縣公署將該案送廳驗訊陳縣長於十三日始將此案送廳今已十餘日未蒙驗訊其中情由莫明其妙現司法獨立職權所關豈容孫洪聲濫用職權嚴刑逼供誣良爲盜眞可謂有名無實之司法矣結果如何後訪再誌

▲莊 河▼

○胡匪將隨青幛起

本埠近年以來經警察所長兼莊復蓋三縣剿匪總指揮張東旭認眞勤拿地方因而安謐入夏以來青紗幛起胡匪因有藏身之所又漸漸蠢動日前聞岫界哨子河粮戶曹姓被匪綁去一人只因錢法吃緊日久未贖被匪槍斃日昨又聞莊界警察四區界荷花山屯粮戶某被匪一併綁去但該屯近鄰碧流河與復界接壤久爲盜匪出沒之所實令人防不勝防之處也

○警察隊出發擊匪

於月之二日開警察四區界荷花山屯富戶蔡繼周及其族人某被匪一併綁去警甲張所長聞報後立即派警察全隊出發剿捕但警察隊長畢永增君勤苦耐勞智勇兼備此番出發必能擒獲盜匪今暫誌之待其得勝回城再爲表錄

▲哈 爾 濱▼

○張吉督撈員犒軍

督辦張輔忱公前將九四問題辦理完善即擬向東山一帶巡閱慰勞並督飭擊匪業經檢派陸軍一團先日出發今日(十號)已携帶隨員若干名於午前起節聞之範牛馬稅局局長馮振西亦被檢派隨護云

○警察賊匪互擊斃

本埠道裏月之八日午前七點半時有中國警察偵探由馬家溝方面追逐俄人胡匪二人赶至北京路谷路口正値俄有俄國崗警荷槍要截胡匪情急當將俄警擊斃仍前飛跑復遇中國崗警截擱該匪又欲開槍崗警急用鎗擊彈貫腦立時倒斃其一轉過谷路口即逃無踪刻下正在嚴緝中想不日當能拿獲云

○溫局長熱心防務

本埠松江水上警察局局長溫柳人君到任以來對於內外警政悉心籌畫務期盡善盡美因鑒屬域遼闊又將青紗幛江防治安端賴水警非有迅速艦艇上下遊弋不足以維航業而保治安然一經購備輒須鉅款當前局長于公在任時曾預籌辦法後因經費無着事未果行遂行卸任此次溫君涖任首繼斯旨以謀進行當經招集屬境紳商暨航業界到局討論告以擬購水艇因經費無着彼經公衆允爲維持乃再閱月餘迄無辦法刻下江防孔急實不可緩深望各界踴躍輸將期底於成以全溫公去後之夙志俾江城商民早慶安瀾共得平寧之幸福庶亦不負溫君注重江防之一番熱心也

▲巴 彥▼

○慶甘霖演戲酧神

本邑自入春以來荒旱已達極點農商各界非常慌恐一般當道爲維持民食起見法桑林之祈禱日前忽得天降甘霖四野歡歌咸以秋成有望共議演戲酧神特由呼蘭縣寫來戲班遂於夏歷又四月初八日在本街粮集市開演原訂五天嗣因早年許戲未酬復又續演五天四鄉農民正在未開鐮之際故看戲之車千百成陣來往行人屑摩轂擊戲台下萬頭攢動方圓里許咸謂向有會事從未有此番之盛者足見有食則治之象豐年樂歲之關良有以也

▲拜 泉▼

○火災後物價飛騰

本邑爲江北一帶繁一殷旺之地凡百貨物皆萃積於此故物價不昂交易順利及火災以後半城幾如廢墟記者每周歷街巷雖多蓋板棚但房壙之間破磚亂灰土堆積荒凉之狀慘不忍睹推究其原不外物價飛漲建築乏力即如木料在火災以前每寸只十一吊刻已漲至十八吊磚價原係一吊四百錢一塊刻已漲至六吊信監督熱心建設見街道如此之慘屢張布告令磚瓦木料按火災以前價格出售不准抬高居奇詎意一般奸商利徒仍視爲奇貨對官署告誡置若罔聞故本邑狀況至今猶在荒凉中云

▲昌 黎▼

○粮秣委員之可嘉

茲奉天陸軍粮秣廠委員于君仙亭駐昌於前六月間坐收軍草對於送草鄉民無不和平隨到隨收並無刁難行爲過秤甚屬公平闔邑鄉民甚以欣悅有口皆碑該于君仙亭對於收成之草垛每夜必親至草場查點之防異外之變如此之好委員可見長官用人有道俯查昌黎幅幀不過百里之地兼臨山河實非產穀草之區也探聞由昌得收穀草二百萬斤恐民間難以辦到查北處戰事時令須之路對於柴草去歲業已空乏並無存儲如果攤數催齊民之困苦不堪言狀惟收草委員于君仙亭對公待民之和平莫不贊揚眞令人可嘉耶

○稽查員榮任區官

前任靜安堡區官謝維藩因公撤差現於陽歷六月四號委該稽查員李品三君接任第三區區官近二日正在辦理公務事宜稱查該君李品三在警察有年幹事明敏教導有方且每遇一事必須於實施職權認眞之中仍寓美滿效果原情之意該君如果久居此職乃靜安堡人民之幸福也

△地方瑣聞▽

○撫卹工人

小南關住戶李某人稱爲李花匠因迫於生計與兵工廠充雜役以資餬口昨晨某往取鏹水不愼致灼傷皮膚不克施救因而殞命伊家本寒苦留下寡母寡妻十分可憐該廠亦查明確切准仍照舊支領工洋五年云 文

西苑幽禁紀略

(蕭一鳴撰)(禁止轉載)

下卷(十二)

甲子元旦、有星相家語記者云、今年軍人凡在北方、屬馬年齡、必可大活動於政治變化之下、遍訪不得無已、其惟胡景翼乎、記者以其語近預言、特表而出之、顏曰「孫曹命運談」、以之揭載上海商報、一時傳爲美談、江浙失和、胡氏來京、其友人唐某謂記者曰、笠僧吾黨不可多得之人物、北方而有此明星、自可徐圖改革、貫澈吾黨之主張、現今曹錕禍國、輕啓戰端、吾子主任民德日報、力持正論、對於盧子嘉張雨亭馮煥章、極爲欽崇、能事、好自爲之、笠僧處亦欲聯絡各方、吾子其有以協助乎、記者允爲馳書奉張親信、並與段芝泉通款曲、旋得津友來書、促速赴津、面商反直大計、乃不幸事前被拘、迄未果行、政變後、馮胡孫三司令、同盟抗奧、又專注視線於湖南、秘密結合、爲之奔走南北、疏通趙炎午、進攻武漢、

(劉霖生聯湘反直)夾攻直軍者、則劉公霖生是也、乃馮胡孫三司令、於都門政變之日、日盼湘趙之出兵岳陽、會師武漢、而劉公函命赴湘、密商就緒、在京力陳湘趙必同時發動、響應義師、乃密雲不雨、空雁長空、(趙炎午不肯攻鄂)卒致炎午失信於劉公、劉公失信於馮胡孫、或者炎午不肯負吳子玉、是亦王懋宣不與馮胡孫合作之苦衷、然劉公之因是受一大挫折、兼以高唱聯治救國論、不容於段執政府之下、閉門修養、不問時事、記者因與劉公有舊、袁項城帝制時代、曾邀組公民日報、反對帝制、此次記者受難、劉公多方營救、出獄以後、又爲之代鳴不平、以介於笠僧督豫、謂記者俠義、雖在人先、而政府酧庸、竟落人後、胡公當即復劉公一書、略謂承示蕭一鳴君、既係吾黨健將、又有反直殊功、自應竭誠、特別歡迎、

(吾黨應本武穆精神)但吾黨志在改革、尤宜本岳武穆之精神、爲天下先、即請轉告蕭子、勿以阿堵物爲齗齗、如不我棄、盼即來汴、當掃榻以待、將有所藉重也云云、記者得劉公轉來笠僧雅命、正擬束裝首途、乃始而因胡憨之爭、道路梗塞、繼而以笠僧仙逝、不獲果行、曾記胡公出缺之前一星期、馳書以告、其原文如次、「笠僧督辦麾下、久仰勳威、未親道範、頃從劉公霖生處、得誦復示、藉稔德躬萬福、爲頌無量、重承推愛、獎勵有加、愛護至情、溢於言表、周行示我、謂吾黨志在改革、應本武穆精神、勿以阿堵物爲念、致阻進取雄心、承囑從速赴汴、設法委以職務云云、朗誦迴環、無任銘感、具徵麾下愛護同志、嘉惠士林、選賢任能、一秉大公之至意、一鳴去秋偶以直言、觸怒當局、逮捕下獄、險遭不測、幸麾下義師返京、肅清妖孽、切庇德政、尊重輿情、藉和平之曙光、博自由之恢復、吾舌固在、壯志依然、一息倖存、力圖報稱、(未完)

鴻範攄詮

北鎮蕭傚鎔煥章學

▲洪範(續)

孔疏云、木有華葉之容、故貌屬木、言之決斷、若金之斬割、故言屬金、火外光、故視屬火、水內明、故聽屬水、土安靜而萬物生、心思慮而萬事成、故思屬土、又於易、東方震爲足、足所以動容貌也、西方兌爲口、口、出言也、南方離爲目、目、視物也、北方坎爲耳、耳、聽聲也、土在內猶思在心、亦是五屬之義也、王氏鳴盛曰、五事配五行、諸說互異、貌木、言金、視火、聽水、思土、伏羲、董仲舒、劉歆、眭孟、等之言災異、班固之志五行、鄭康成之注大傳、及孔傳孔疏並同此說、是也、何以知之、伏生等說、本易八卦方位、四正卦(京房謂之方伯卦)東震爲春爲木、兌爲秋爲金、北坎爲冬爲水、南離爲夏爲火、坤土寄王西南、位實中央、五事分配之、說卦傳云、震、動也、兌、說也、坎、陷也、離、麗也、貌主動爲震、言主說、說字從言、爲兌、聽者耳有陷象、爲坎、視者光之麗於物、爲離、又云、震爲足、坎爲耳、離爲目、兌爲口、耳目口固顯合、而足亦貌之動也、又云坎爲耳痛、兌爲口舌、注家云、坎爲耳爲疾、故爲耳痛、兌得震聲、故爲口舌、又虞翻易象云易象云、坤爲思爲土、故爲虛以入爲納、離爲見爲明爲光、是皆足以證伏生等說、按六府水火金木土穀、此以相克爲序也、伏生等解洪範五事、曰貌木言金視火聽水、此以逆相克爲序也、劉向等說、則異是、以爲貌水言火視木聽金思土、此則依洪範五行、一水二火三木四金五土之次、乃以生數爲序也、 未完

○送員傳習

開原稅捐徵收總局頃奉財政廳訓令飭送稅務講習所第三屆學員是以特選送陳沛然楊布恩聶子操艾敬之吳毓芝來省傳習一俟考試後始能決定云

○姑嫂偕逃

城南某村王煥亭之媳係劉百年之女年廿六歲與本村何某有染日久情熱遂擬與何某同逃臨行時聲稱串親請與小姑同行因並將小姑拐出先匿藏於何家而何遂一箭雙鵰夫比及日昨該三人抵省何將其姑嫂安置於南關老媽店何至客棧投宿不期該姑嫂二人被警查出遂即帶署究辦云 恩

○揀定區長

省長公署據西安縣知事梁維新呈以該縣第五區區長鄧鎬年任滿辭職並選送候揀區長潘忠愼等兩名請求揀定當經省長公署核准於十一日揀定潘忠愼試充該區區長俟試充三個月期滿再行正式委任云 正

○教員研究

北京清華學校去年暑期曾開科學教員暑期研究會各省區教員多利用暑期休假前往研究茲據學界消息該研究會本年暑期由東南大學文理科主任孫洪芬舉辦地點在南京日期爲七月十七日至八月十五日省城各校已接到公函教員有志者準備前往云

○發現男尸 鐵嶺

昨日之七日據邑南鄉人云邑之南小塔子下附近發現男子死尸一名年可四旬許衣服襤褸形容枯黃令人觸目心傷但不知因何而死聞現已經人葬埋云 正

○調選警官 義縣

本邑警察第四區官劉興武君成績卓著老成幹練對於職務非常認眞實爲警界中之領袖耳於月四號鄭所長奉警務處訓令調選警官成績優良學識宏富爲合格調奉服務三月爲期滿等因奉此而鄭所長立即招集各警官到所考查成績畢而鄭所長於月五號特選第四區官劉興武君尚能勝任往奉服務三月或歸原任或另委他處以候命調遣服務以備赴奉云

通訊自由

本欄原爲便利閱者人事通訊消息起見凡關於毀人名譽暨類似挾嫌涉近訴訟之性質等稿一概不登希投稿者諒之 本社謹啓

特許民報

○奉天紡紗廠啓事

各股東均鑒查本廠民國十三年份紅利每股應分奉大洋六元九角省城各股東紅利由奉天總商會轉發各縣股東紅利除新民縣未送股東戶名清冊暫行緩發外餘均由各縣公署轉發即希持紅利摺前往領取爲荷

○恭頌鎭威軍駐瀋憲兵分所之德政

奉直戰後兵燹餘生到處皆然惟吾縣偏凉汀地當水陸通衢過往軍隊支應不遑商民既已疲於奔命又加以五方雜處人類不齊潰兵土匪藉端敲詐日有所聞各舖商店號大有倒閉之虞幸有東三省憲兵陳總司令派裘君有禮爲瀋縣憲兵分遣所長裘君蒞任伊始即率同副所長湯老興軍士賈鐘晨楊維椿趙學古諸君認眞察查不避勞怨宵小斂跡土匪潛踪而對軍人如有違犯軍紀風化者懲罰尤嚴地方得以治安商民得以營業此皆陳司令之知人善任裘所長暨諸軍士之勤務熱心之所賜也商民感激之餘無以爲報除恭送紀念章以誌不忘外並登報端藉鳴謝忱 瀋縣車站商民恭頌

○恭頌馬廳長之德政

臨榆警察廳馬廳長昱珊字陟扶客歲從戎到關改承斯職蒞任之初正値戰事甫息地方凋敝滿目瘡痍兼以在關軍隊時而往來停頓居民爲之不安然大戰之後地方空虛宵小竊發乘間規掠以致搶案迭出人心恐慌猶復訛言四起駭人聽聞再戰之聲不絕於耳一時風聲所及金融奇緊物價飛騰其影響於地方治安者殊非淺鮮幸我馬廳長覩此景象惻然心傷謂警察責在保安若不設法維護竭力整飭何以靖地面而保安全於是張貼布告以闢謠傳密布警探以緝匪徒收拾舊署空營以住軍隊調和物價銀價以厚民生由是謠言息物價平民房商舖相繼騰出對於當商迭出搶案先後破獲迄今商民感德盜賊潛踪若非我廳長之勇於任事勤政愛民曷克臻此不但此也南關警餉向由南關公議局衆商董担任籌款旋因戰事影響商業蕭條已至無法籌措並積欠歷年商家墊款至三千餘元之鉅正在躊躇顧慮間而我馬廳長慨然收回捐歸廳辦經指務處嚴加整頓不及兩月收數異常暢旺不惟警餉無虧且按月代還商墊之欵今又擴充警額增設分署創立平民學校警察教練所設各署電話警察週刊種種設施均足利我地方福我人民戴履之厚感激莫報故特撮其政績登諸報端用誌循例頌德藉示表彰之意云爾

臨榆縣南關公議局 正總董 蔣恩波 王金 副總董 宣萬年 楊海
衆商董等 張鶴亭 蔣子書 赫仲三 屈祥生 張玉堂 龔云峯 趙少寰
王佐卿 馬耀東 蔡連波 赫巨五 齊一堂 郝玉安 陳坤甫 楊蔭桐
劉輔廷 南關衆商號全體二百餘家恭頌

○恭頌東北陸軍第十師步兵第十六旅溫旅長璦玉字硯田保衛地方之德政

山海關南關地近車站爲奉通衢雖非通商大埠之區平日華洋雜處商賈往來頗多可謂商業集中之點自客秋奉直戰起大兵雲集南關首當其衝在未戰之先所有民房棧店商舖均多被佔商人僅留一二三櫃夥看櫃餘皆被逐及至雙方接觸槍炮齊發人觸之而斃命房觸之而坍塌前之所留一二三櫃夥看櫃者至此又皆逃命而去矣戰事告終兵多退卻商民始敢陸續回櫃一經檢點物件所有鋪墊貨物賬簿一切半多損失殆盡矣噫商民遭此浩劫痛不欲生隱淚傷心五內俱碎然猶留規復餘生苟能從此太平或可徐圖恢復詎憶甫脫戰爭之險又遭搶掠之危客歲年底今歲正初大戰甫息地方空虛不逞之徒勾結在逃游勇乘夜深之時持刃強搶民商各戶或砸門或踰墻未出月餘被搶者數十家商皆隱忍不敢聲訴幸逢我旅長溫公奉命到關鎮懾地面下車後訪聞南關迭出搶案赫然震怒除一面知照本地警察廳嚴密查拿外并立即派部下連長牟鎮幹兵四出搜查限期破獲令下未逾三日即獲正犯三人贓證俱實訊明確供眞奉令准就地正法其案內被牽人等因涉嫌疑未忍株連概行釋放恩威並濟智勇兼施各界人民無不稱快從此地方平靖盜賊肅清而商民得以恢復舊業慶享太平者皆我旅長之所賜也商民感無可報用特登諸報端聊以誌不忘云爾

臨榆縣南關公議局 正總董 蔣恩波 王金 副總董 宣萬年 楊海
衆商董等 張鶴亭 蔣子書 赫仲三 屈祥生 張玉堂 龔云峯 趙少寰
王佐卿 馬耀東 蔡連波 赫巨五 齊一堂 郝玉安 陳坤甫 楊蔭桐
劉輔廷 衆商號全體二百餘家恭頌

東三省官銀號廣告

本銀號資本總額奉大洋二千萬元東省重要地點及京津申魯各地均設有分號及通匯機關專辦匯兌押匯抵押放款貼現放款保證放款以及收受定期活期各種存款並設有倉庫以備堆存押款貨物利息匯水無不公允辦事手續異常敏捷凡蒙惠顧無任歡迎茲將總分號營業要目列載於後

甲匯兌 本大洋匯兌券免費通匯地點 奉天 東豐 通遼 通化 興京 綏中
柳河 寬甸 洮南 彰武 新立屯 新民 法庫 興城 蓋平 遼源 公主嶺
山城鎮 開原 范家屯 北鎮 盤山 西安 海龍 本溪 台安 鳳城 錦西
西豐 海城 臨江 輝南 岫岩 遼陽 黑山 錦縣 義縣 莊河 八面城 康平
安東 鐵嶺 營口 四平街 鄭家店 桓仁 昌圖 遼中 復縣 撫順 吉林 長春
延吉 哈爾濱道外 哈爾濱道裏 雙城 寧安 下九台 黑龍江 呼蘭 奎虛
佳木斯 安達站 綏化 巴彥 山海關 昌黎 留守營 黃縣 龍口 琿春
上列地點如係票匯信匯概免收費至於電匯手續不同匯水電費臨時商定免費匯款祭收公濟平錢號銅元票如交他行發行之匯兌券每百元加收匯水一元
本大洋匯兌券照牌價作匯上海規元地點 奉天 營口 吉林 長春 哈爾濱
北京 天津
本哈爾濱現大洋券免費通匯地點 奉天 吉林 長春 哈爾濱道裏
哈爾濱道外 延吉 琿春 佳木斯 寧安 雙城 黑龍江 黑河 海拉爾
滿州里 安達站 昂奎 綏化 呼蘭 本哈爾濱現大洋券並得在上列各處匯兌京津中及濟南青島煙台銀洋款項其匯水行市臨時商定
乙押匯 辦理押匯各地點 奉天 營口 開原驛 公主嶺 四平街
海城 遼陽 新民 遼源 通遼 公主嶺 范家屯 大連 吉林 下九台 長春
哈爾濱道裏 哈爾濱道外 黑河 天津 上海
丙各種放款 總分各號均可商作放款
丁各種存款 收受定存活存各地點 奉天 營口 開原驛 公主嶺 四平街
鐵嶺 新民 海城 遼陽 遼源 通遼 錦縣 安東 范家屯 吉林 長春 延吉
哈爾濱道裏 哈爾濱道外 黑龍江 黑河 海拉爾 安達站 昂奎 綏化
倉庫 設有倉庫各地點 奉天 營口 公主嶺 海城 長春 哈爾濱 特21

……中國電話六〇九號
東三省總分會經理 蔣光遠謹啓

衛生飲料之虎牌菓子露

以菓子露當茶飲 ●芳冽可口
以菓子露當酒飲 ●止咳開胃
可代四時鮮菓
可以延年益壽 ▲

注意商標

杏仁露◎消痰止咳
香蕉露◎清心潤肺
波蘿露◎解暑去煩
檸檬露◎化食開胃
甜橙露◎醒腦解酒

大號	每瓶八角
二號	每瓶五角
三號	每瓶三角五分
大洋定價	優待批發

總行·廣東
總廠·香港 廣州
分行·上海 漢口 南京 福州 天津 北京 長沙 濟南 哈濱 營口 暹羅 安南
奉天總批發所 大西門裡
先施化粧品公司啟
中國電話一四二四號

奉天和發藥局廣告

敬啓者本號歷奉已飛貳拾載所有自製丸散膏丹虎骨藥酒及其他藥品敝號向抱貨眞價廉以廣招徠之主旨故而行銷日來久遠大有應接不暇之勢○亦因敝號諸藥方劑研究爲各界賜顧者所稱表歡迎是以對於主治各症無不收其效果如敝號參茸神效補天丹參茸延齡虎骨酒加料虎骨熊油膏等藥銷之爲最多若非敝號審方研究適當配製完美何克臻斯敝號主人今爲介紹患病諸君先生購服粘貼良藥起見故特登報聲明幷東省各埠各城鎮鄉△有與敝相契代理之家凡有敝號登刊治療各項病症者均請就近購之倘無代理之處祈將款寄郵下隨時備郵決不有悞務望患病諸君注意是荷特此敬告

○參茸延齡虎骨酒

此酒專治左癱右瘓下身不遂四肢酸軟手足抽縮腰腿疼痛臌脹肚腹疼痛筋攣皮頑曲中塞滯諸虛百損五勞七傷男子陽萎不舉先天不足補暖丹田壯陽種子婦女精血不調子宮虛冷赤帶白帶腰腿疼痛久不受孕以及用力過度跌打損傷年久作痛陽虛頭痛氣血兩虛腎火不足飲食不化腎氣虛損旋溺而氣陰弱陽虛遍身浮腫腎囊濕癢腰足痛癱常流清水塌陷不起不能成聰寒濕脚氣鶴膝風漏肩風腿受風寒轉筋疼痛等症並皆治之功難盡述每瓶半斤定價小洋一元八角外埠函購另加郵費

○參茸神效補天丹

此藥專治先天不足後天虧損諸虛百損五勞七傷脾腎兩虧飲食少進四肢困倦精骨酸軟面黃肌瘦咳嗽虛喘塡精補髓腎囊潮濕常出冷汗強腰壯骨大補氣血長陽種子暖丹田壯元陽滋補下元之聖藥也倘有婦女虛勞等症服之最著神效每服三錢開白水送下鹽水亦可屢服屢效大有奇功每劬定價小洋三元六角各埠函購郵資在外

○加料虎骨熊油膏

此膏專治男婦老幼無論遠年近日五勞七傷咳嗽痰喘氣急左癱右瘓手足麻木遍身筋骨疼痛腰腿痠弱偏正頭風心氣攻痛小腸疝氣偏墜跌打損傷寒濕脚氣癰痢走氣痞塊男子遺精白濁女子赤白帶下月經不調血山崩漏按穴貼之無不應驗百發百中每大張定價小洋一元小張五角各埠函購郵資在外

本號開設奉天大北關火神廟胡同 和發藥局主人謹白

奉天中街 佳良行 電話七百四十號

特色有四 招待誠實不詐不欺
一？鐘表——本客自置技術精緻體裁優美
二？工藝——鑲嵌首飾精巧修理鐘表如新
三？眼鏡——茶絲墨茶水晶老花近視養目
四？珠石——貨色純眞可靠絕無贗鼎欺人

久咳成癆不可不治

冬咳傷肺日久成癆憐治療必愈之藥惜全球醫學界尚無發明幸經唐拾義醫士研究完善特製久咳丸以治其咳咳愈則不致傷肺而成癆疾此正本淸源之最良法也久著奇驗不可不知

總發行所 上海三馬路 父子大藥房 奉天 吉林 哈爾濱 司旁照相館

天津 馮氏一丸斷癮之救苦金丹

▲直隸省長面諭嘉奬 ▲山西省署核准備案 ▲天津警廳化驗註册 ▲各拒毒會試用有效 ▲太原警出示保護處 ▲津埠官紳允予提倡 ▲駐津領事均願贊揚 ▲各新吸舊癮服藥一丸(整用法)或分着用三丸(分用法)此丹專戒嗎啡針毒鴉片煙癮無論新舊毫無且飲食歛增精神煥發已呈奉 ▲警廳化驗註册經復天津歷台濟南曁山河間事津完縣灤陽黃縣沙河安國昌黎唐縣宣化遵化故城阜平汶南唐山成安定縣樂亭內黃安邱鉅野威縣南宮容城寧晉西右城肅寧鄚郡雄安中村集鄚城涉縣渾源等處拒毒會試用戒除者成效卓著已指不勝數收到各處謝函證明書 ▲前曾逐日在天津各報披露每付僅收國幣本一元 ▲本堂爲輔助拒毒起見如蒙各省縣饋拒毒會團購者買日丸格外克己以盡濟世之心 ▲外埠郵函加郵費七分 ▲不通匯兌處藥資及郵費可用郵票一百一十三分替代 ▲本堂出售此丹已歷五十八年非似市上藉廣告售假藥騙錢欺人者所堪倫比是以本堂印有(功效證明錄)如將此廣告剪下寄至本堂當即奉上一份天津西馬路北頭講演所對門 德芝堂馮家藥局謹啓

國[illegible]牙粉

請愛國諸君立即購試。學理上實驗上均認爲有白齒固齒嫩面之效力
(可用以擦面)(其他功用尚多請讀包裝外皮便知)
製造兼總發行 同昌行牙[illegible]

各埠大醫院大藥房[illegible]

奉天老福順堂

瀉痢散 每袋三角	感冒藥 每袋二角	癬疥水 每瓶四角	脚氣水 每瓶
殺蟲散 每袋角半	平瘟散 每袋一元	大補血 每瓶一元	退瘧散 每袋三角
消毒丸 每袋四角	淋濁丸 每袋五角	梅毒丸 每盒六角	瀉下藥 每袋二角
小兒消積散 每袋三角	小兒驚風散 每袋三角	筋骨疼痛藥 每袋四角	
清胃化積丸 每盒六角	利水消腫藥 每盒五角	通明眼藥水 每瓶五角	

北京農商標註册 奉天警察廳化驗

◀最新編定▶
製藥彙報
◀業已出版▶

如承索閱(內容) 隨時寄贈(附啓)

一序一通函治療規則一函購說明一本藥店啓事三則一註冊執照獎憑佈告各種影印一製藥各種功能主治服法用量價目附注各病原因現狀及攝生法一擇錄各方藥價目一覽表

本彙報係屬贈品如承索閱分文不取但請開明回件處所姓氏並註明由閱東三省民報得知爲荷本藥店開設奉大南關

頭痛藥 每袋五角	睡藥 每袋八角	胃痛散 每袋三角	健胃散 每袋四角
咳嗽藥 每盒八角	祛痰散 每袋五角	吐血藥 每袋五角	牙疼水 每瓶五角
遺精藥 每袋六角	痔毒膏 每盒四角	治痔膏 每盒一元	香丹 特包二角
虎骨熊油膏 大號六角	參茸百補丸 大匣五元	寧坤至寶丸 每匣二元	
花蛇虎骨酒 每瓶一元半	甘露藥酒精 每瓶一角	理血健腎丸 半打七元	

北京內務部立案 奉天巡按使立案

(一)藥力入胃○能使澱粉質與蛋白質立即消化。隨藥力運適各部。以奏其滋養之功。
(二)藥力入心○能使脈搏合度。心神寧靜。不生心悸怔忡等症。
(三)藥力入血○能使血管强韌。血球鮮明。杜絕皮膚諸症之發生。
(四)藥力入肺○能使呼吸平均。祛痰止咳。永無肺病之發生。
(五)藥力入腸○能促進腸之運動。使廢料得充分之排洩。永無積食乾隔之患。
(六)藥力入肝腎○能助長其製造與排洩力。永無肝氣腎虧等症。
(七)藥力入腦○能滋養腦神經。增强記憶力。永無腦弱頭痛等患。
(八)藥力入目○能營養視覺器官。防止眼炎與白翳之發生。
(九)藥力入骨○能使筋强骨健。永無軟骨傴僂等症發生。
(十)藥力入生殖器○能補益精髓。兼治陽萎遺精等症。

百齡機 小瓶現大洋一元 每打現大洋十元 大瓶現大洋二元 每打現大洋二十元

總發行所 上海愛多亞路 分發所 奉天大西邊門外 九福公司啓
分售處 東三省各大藥局大藥房大商號